PAMĚTNÍ KNIHA OBCE CHLUMEC

II.

Dne 24. listopadu 1978
se dožil 50 let v plné životní síle
a pracovního elánu soudruh

RSDr VÁCLAV ŠLAPÁK
předseda Severočeského
krajského národního výboru
v Ústí nad Labem



VO KSČ, MV NF a MNV pro obce Chlumec a Strádov
osobně blahopřáli

RSDr. Václav Šlapák

předseda Severočeského krajského národního výboru v Ústí nad Labem

Upřímně děkuji za gratulaci k mým 50. narozeninám. Prosím, přijměte též ode mne přání dobrého zdraví, úspěchů v práci a spokojenosti v osobním životě.

Závěr přátelské československo-sovětského
přátelství v Chrudimi.



Návštěva SČSP a celé akce Chrudimi byla poctěna
velmi vzácnou návštěvou u příležitosti závěru přátelství SČSP.
Přijeli: ústřední tajemník ÚV SČSP soudruh ministr
ZAVADIL
první tajemník Sovětského velvyslanectví v Praze
soudruh Igor ČERKASOV
dále člen představitelů ÚV SČSP SSSR a vedoucí SČ KV SČSP
soudruh Otto DUDÍK
předseda SČ KV SČSP s. faktor Ohrobka, místopředseda SČ KV SČSP
s. ministr Kavánek, 1. místopředseda SČ. KV SČSP s. JUDr Štefan
Krčil, předseda okresní Chrudimi s. Jiří Olšan, členové
ústředí a další hosté.

K příležitosti jejich návštěvy vystoupila „Kvítko" pod
vedením vedoucího ÚV s. Evy Kmíkové a dětských.

Všichni členové delegace obdrželi věcné dary a to
jak od vedení OKV SČSP tak MNV a okresní Chrudimi.

С большим удовлетворением познакомились с замечательными традициями и сегодняшней жизнью граждан деревни Хлумец.

Рады были узнать, сколько сделано здесь для того, чтобы социалистический способ жизни стал определяющим, чтобы именно он определял чувства и помыслы жителей деревни.

Приятно было также узнать, что в деревне активно работает организация Союза чехословацко-советской дружбы, что она вместе с местным Национальным комитетом и другими общественными организациями под руководством партии сделала для воспитания граждан и особенно молодежи в духе верности и нерушимой чехословацко-советской дружбы.

Советник Посольства
СССР в ЧССР
/ Н. Чумаков /

Генеральный секретарь
СИСЛ
/ М. Завадил /

11. XI 81 г.

Дорогие чехословацкие друзья!

Мы, делегация Советского Кургузстана с большим удовлетворением и интересом познакомились вашей Северо-Гнидской областью, районами и хозяйствами, а также вашим замечательным городом.

Все что мы видели оставляет незгладимое впечатление. Нам очень приятно было узнать о больших достижениях вашей страны в социалистическом строительстве.

Желаем вашему прекрасному, молодому и радушному городу боевых трудовых успехов, прекрасной перспективы.

Пусть и дальше развивается и крепнет Советско-чехословацкая дружба.

М. Шерих — г Шерихулов М.г

Б — г Белинеева Б.г

22 января 1981

18 февраля 1982г. Группа туристов г. Кольчугино Владимирской области благодарит жителей поселка Хумо за теплую встречу. Желаем вам счастья, успехов в труде. Пусть процветает мир и счастье на всей планете.

18.02.82г.



Plenární zasedání MNV
dne 30. 11. 1982

Přítomni: pos. fedr. předsedkyně s. Květa Benediktová, ONV s. ing. Ant. Slunéčková, předseda ONV s. Jos. Zeman, pos. ONV s. Václav Čížek a s. Stanislav Pekařík



celkem účast
326 občanů.



MUDr Bedřich Kroa obdržel titul „Budovatel obce" a kolektiv „Čes. spartakiáda".

24. listopadu 1981 se dožil životního jubilea předseda MNV soudruh Miroslav KARÁSEK.



V předvečer jeho narozenin posadila rada MNV a všechny složky národní fronty předsedovi upomínkové dary. I dopoledne Rudoll ho přijal předseda ONV s. Jos. Semana, místopředseda ONV s. Josefem Hlaváčem a vedoucí odd. vnitřní správy s. Ja. Šimonou - ový. Při té příležitosti mu byl udělen pres. republiky vyznamenání „Za vynikající práci při budování socialismu" a „Zasloužilý pracovník NV". Ot sčsp SSSR udělil s. M. Karáskovi řád „Za upevňování přátelství mezi ČSSR a SSSR. Dále obdržel osobní dar od předsedy ONV s. B. Semana Rudinky.

Dále přijeli blahopřát ved. funkcionáři Ks SNB, OS SNB, Jednot, ČSL, ČSZ a MDAS, předsedkyně LSD Jednoty s. Milada Šakavová a další.

Koncem roku 1981 zástupci MNV Olomouc předali členům předsednictva OV KSČ s. Rudolfu Kroupovi splněný pracovní závazek za rok 1981 na 107,4% a současně nový závazek na rok 1982 v hodnotě 10 mil. Kčs.
Předání se zúčastnili s. Kaňásek, Otýpal a s. Borek.





Současně byl předán závazek na rok 1981 a nový závazek na rok 1982 předsedou OV NF s. Antonínem Macháněm

Při slavnostním zahájení roku 1981
byla radou ONV i MNV oceněna dobrá práce
zaměstnankyň MNV a to p. Ivy Šamplonové,
p. Ludmily Plíhalové, p. Jaroslavy Doskočilové
a p. Ludmily Šimcové a na návrh rady MNV
jim byly udíleny pochvaly a věcné odměny
(publikace „Šrámů cesty")



Věc: Výstavba obce.

Tento strohý úvod je věnován v této Pamětní knize celkové výstavbě obce Chlumec a Stradov. Žádná obec v okrese Ústí nad Labem nedoznala od roku 1969 takový rozmach přestavby a nová výstavby jako naše obec.
Bývalá obec Chlumec měla starou a naprosto nevyhovující zástavbu, byla to obec kruhová, která před rozhodnutím stranických a státních orgánů čítala přibližně 800 obyvatel. Obydlí obyvatelů byly převážně chalupy a selská stavení obyvatelů, kteří od založení obce až do zrušení roboty, ale potom, pracovali převážně na panských polích. Další část obyvatelstva byla zaměstnána v okolních šachtách,kde se dolovalo hnědé uhlí, nebo v Krušných horách cínové rudy. Proto nelze říci,že obec byla převážně zemědělského charakteru, ale převládala i dělnická třída.

Centrem obce byl bývalý zámek, který po roce 1945 vyhořel do základů a na jeho místě a prostorách se nacházejí budovy Státního statku Ústí nad Labem, které dost dobře nezapadají do nové a moderní výstavby obce.

Rozhodnutím se buduje obec na etapy/zóny/, kde v první etapě výstavby bylo vybudováno 330 bytových jednotek,vybudována nová 13. třídní Základní devítiletá škola, Mateřská škola I. pro 90 dětí,nákupní středisko s restaurací.

Druhá etapa byla předána v roce 1976 a v roce 1977 dokončena, bylo předáno 330 bytů,Mateřská školka pro 90 dětí,Zdravotní středisko, Dům služeb, centrální kotelna a provedena v roce 1978 - 1979 telefonizace této etapy.

Tento postup výstavby na jednotlivé etapy omezuje velmi značně celkovou další občanskou vybavenost a proto další potřebná výstavba se řeší plněním náročného volebního programu na léta 1976 - 1981.

A jak tento náročný volební program plníme,toho svědkem má býti tato Pamětní kniha.

Výstavba mateřské školy IV v Chlumci.

Volební program MV NF pro obce Chlumec a Stradov pro volební období 1976 - 1981 vychází z reálných možností a potřeb občanů obcí Chlumec a Stradov. Byl vypracován v úzké spolupráci se všemi členskými organizacemi MV NF.

Jak už bylo řečeno v úvodu této knihy, náročná přestavba celé obce přinesla občanům i řadu těžkostí a problémů, které se daří za vydatné pomoci občanů řešit. Takovým jedním z problémů bylo umístit většinu předškolních dětí do mateřských škol a jeslí.Přistěhováním nových obyvatel, většinou mladých,došlo i ke značnému přírůstku malých dětí ve věku 1 - 6 let, ale i dětí školou povinných. Proto Místní národní výbor v Chlumci přistoupil na řešení těchto problémů a volební program zahrnuje jednak vybudování další mateřské školy a přístavbu 6 tříd Základní školy. První program, výstavba mateřské školy jest splněn.

Všeobecné údaje a členění výstavby Mateřské školy IV.
Celá stavba je členěna na vlastní objekt, včetně kotelny, terénní a sadové úpravy, oplocení, odvodnění pozemků a inženýrské sítě. Projekt jako takový, který zpracoval generální projektant STAVBA,VD Liberec,projektový ateliér 02, Liberec-Heliova 4 na základě předchozích podkladů,které předložil ONV Ústí N/L, školský odbor a geologický průzkum, neřeší další úkoly, ale jsou řešeny samostatnými dalšími projekty/položení kabelů pro přívod elektro,vodovod,kanalizace a event. plyn/.Celá zástavba mateřské školky jest řešena ve studii PÚP I. části - výstavba nových rodinných domků v Chlumci,kterých má být kolem MŠ vybudováno 98.

Staveniště se nachází v intravilánu obce Chlumec na pp.č.kat. 757/4, 751/1,751/5,757/1,759/1 - určeno výběrem staveniště a územním rozhodnutím. Daný prostor je velikostně ccka 2 250 m2. Objekt je začleněn do území,pro které byl zpracován plán výstavby rodinných domků.

Před zahájením prací bývalý MNV Chlumec uzavřel dohodu s koncern. pod. PKAZ, který se stal garantem celé výstavby a měl po fin. stránce pokrýt celou výstavbu.Dohodu uzavřel bývalý ředitel s. Ing. Miroslav Král.První úkol po celou dobu výstavby nebyl plněn, druhý úkol, financování objektu, bylo splněno.Zahájení stavby mělo být provedeno v roce 1975, ale velmi obtížnými terénními podmínkami/nepříznivé pévětrnostní podmínky -deště a mokro/byl začátek odsunut na rok 1976. V tomto roce Meliorační družstvo na základě zvláštního projektu a rozpočtu provedlo úpravu terénu a odvodnění. Teprve po skončení těchto prací mohly být zahájeny práce na vlastní výstavbě.

Na stavbě se střídali stavbyvedoucí i stavební dozoři.Původně měl kon. podnik PKAZ dodat stálého stavbyvedoucího a odborný stavební dozor, což jest také v podmínkách.

Tento záměr se neuskutečnil pro nedostatek pracovníků uvedeného závodu. Proto MNV musel přistoupit k vlastnímu řešení.Byli vybráni schopní občané obce,kteří tento náročný úkol převzali.První byl s. Antonín Hála,po něm s. Emanuel Janda, stavební dozor původně prováděl s. Bursík,později stavitel PS s. Válka a nyní s. Ing. Jiří Toman.Za bývalého NV byly vybudovány základy a provedeno odvodnění. V roce 1976 v listopadu Dřevařské závody Česká Lípa zahájily montáž hlavního objektu.V roce 1977 na jaře se zjistilo,že jihozápadní část základů se prolomila a tím byl narušen celý objekt.Proto bylo zahájeno jednání s hlavním projektantem a ten nařídil,že havarijní stav musí posoudit statik.Než se tato odborná komise dostavila a změřila rozsah škod i následků, uběhlo celých 6 měsíců.Tudíž celých 6 měsíců se na školce nemohlo pokračovat.Po vydání rozhodnutí,které bylo kladné, musely se základy znova vystužit pilíři,celý objekt znovu o metr hlouběji odvodněn,protože Meliorační družstvo Trmice svůj původní úkol neprovádělo kvalitně.Tím,že se pod základy dostaly spodní prameny, došlo k prolomení základů. Po těchto náročných úpravách bylo pokračováno ve stavbě.Byly dokončeny všechny inženýrské sítě,položen vodovod/provedl VHS Děčín/,kanalizace/vlastními silami/,položení elektrických kabelů /STS a vlastními silami/,celková následná úprava terénu.Byly zahájeny práce na výstavbě kotelny.Zde velmi pomohli dělníci z Tlakové plynárny,kde pod vedením člena rady s.Karla Jandy se vytvořila brigáda,která vlastně celou kotelnu vyzdila.Po těchto náročných pracích se nastupovalo na vnitřní práce,které byly rovněž značně náročné,protože celou stavbu brzdil nedostatek materiálu a některé dodací lhůty některých podniků jsou 3 - 6 leté.Proto byly hledány cesty, jak celou stavbu urychlit.To se podařilo.Podařilo se to proto,že jsme získávali postupně stále více obětavých lidí,kteří nelitovali svého volného času o sobotách a nedělích a obětavě plnili dané úkoly.Nový stavební dozor s.Ing.Jiří Toman spolu s vedením MNV sestavil harmonogram postupu prací na jednotlivé týdny,které se dařilo plnit.

Kdyby uzavřená HS s STS Chabařovice na provedení elektroinstalace byla včas splněna/tyto práce tento podnik provádět skoro rok/mohla být tato MŠ předána o rok dříve.

Od roku 1977 byly uskutečňovány pravidelné kontrolní dny, na které jsme zvali zástupce místních podniků a byly stanoveny další postupy prací.Tyto kontrolní dny se velice osvědčily a bylo na nich rozhodnuto mnoho věcí,které přispěly k urychlenému dokončení stavby.Byly to tyto podniky : koncern.podnik PKAZ, SSŽ,Státní statek,Sempra,STS Chabařovice,Státní lesy Litvínov a někteří předsedové spol.org. NF a provádějící podniky/Stavomontáže Teplice,PS Ústí n/L,Zem. stavby Ústí n/L,zástupci škol/.

Těmito kontrolními dny se vyřešil na příklad návoz 1 000 m3 ornice,kterou poskytl koncern. podnik PKAZ spolu se Státním statkem a tím mohly být urychleny parkové i sadové úpravy. Mimo projekt byly vyřešeny i další problémy, které by v budoucnu musely být stejně provedeny.Tak na př. na severní straně budovy byla plánována plocha pouze zpevněním silniční drtí, my jsme celou plochu vybetonovali.

Podobné řešení bylo s chodníkem přes celou zahradu,byly provedeny další úpravy terénu a pro zavlažování celého areálu byla vybudována studna hluboká 6 m.

Krutá zima ukázala,že holá budova od západní strany i severní strany jest nedostatečně chráněna a proto bylo rozhodnuto na kontrolním dnu a se souhlasem ONV Ústí n/L, odboru výstavby, aby byly vybudovány verandy před hlavním vchodem i vzadu. Tyto verandy jsou zhotoveny z modřínu a budou vylepšovat celkový vzhled budovy.

V této části nelze opomenout záslužnou a příkladný přístup pracovníků ONV Ústí n/L, kteří měli na starosti akci "Z".Byl to s. Jaroslav Navrátil, který si vždy našel cestu a pomáhal řešit naléhavé úkoly.I s. Erika Francová svým velmi kladným přístupem pomohla řešit náročné úkoly spojené s výstavbou.

V současné době je Mateřská školka hotová.Je tedy třeba provést bilanci nákladů, odpracovaných hodin a ukázat na kladné jevy.

Celkem bylo na MŠ odpracováno přes 75 000 hodin, z toho ccka 4 800 hod. odborných, tedy placených. Někteří brigádnici věnovali výstavbě celou dovolenou a svůj volný čas. Náklady podle rozpočtu činily 1 484 tis., vytvořená hodnota díla je 2,5 mil. Kčs.Školský odbor ONV Ústí n/L uvolnil značné fin.prostředky na vybavení školky. Některé náklady nejsou ani do hodnoty díla zahrnuty, jako návoz a cena 1 000 m3 ornice,práce s těžkými mechanismy,které byly zapůjčeny z bývalého dolu Ant. Zápotocký a další.Rovněž do hodnoty díla není zahrnuto vybudování přístupového chodníků z panelů. Tento chodník je pouze náhradním řešením,protože kolem MŠ budou v roce 1980 budovány inženýrské sítě pro výstavbu Nových rodinných domků v Chlumci.

Kolaudační jednání,které se uskutečnilo dne 10. srpna 1979 ve svém zápise konstatuje,že stavba mateřské školy Chlumec IV. jest provedena ve vzorné kvalitě a právem tato školka ponese hrdý nápis : Mateřská školka vybudovaná na počest Mezinárodního roku dítěte v roce 1979.

Slavnostní předání školky do užívání se uskuteční dne 31. srpna 1979 v 10.oo hod.

Zapsal:Miroslav Karásek,
tajemník MNV,V Chlumci, dne 30. srpna 1979.

Мы гости из Владимира восхищены деревней Хлумец, её обликом, нам очень понравилось как любовно внимание уделяется молодому поколению. Мы благодарны за представленную возможность посетить вашу деревню, увидеть эту красоту, это останется долго в нашей памяти, сердце. Считаем, что такая большая работа Национального комитета в Международный год ребенка в заботе о детях - очень хороший пример. Большое спасибо за теплый прием.

сентябрь 1979г.

Вихрова
Гонкова

Život si vyžádal integraci obcí a národních výborů.

Plenární zasedání ONV,které se konalo ve čtvrtek 26. června 1980 v zasedací síni SKNV v Ústí nad Labem,byla uzavřena první etapa integrace obcí a národních výborů v okrese Ústí nad Labem, prováděná na základě vládního usnesení. Jejím cílem je přispět k účinnějšímu zapojení národních výborů do realizace celospolečenských úkolů ve svých územních obvodech a vytvořit i potřebné podmínky ke zlepšení kádrového vybavení národních výborů a jejich aparátu.

Návrh postupu integrace obcí a národních výborů v okrese Ústí nad Labem vycházel z řešení potřeb výstavby, "Dokumentu rozvoje krajského města Ústí nad Labem do roku 1990 " a z funkcí sídel jako střediskových obcí místního významu ve struktuře dlouhodobého vývoje osídlení.Vedle ekonomických ukazatelů a dalšího rozvoje závodů v obvodech národních výborů byla při projednávání návrhu integrace brána v úvahu především potřeba občanů z hlediska co nejpružnějšího zdokonalení státní správy s cílem, aby národní výbory měly vytvořeny příznivé podmínky pro další rozvoj politicky-organizátorské práce a kvalitní vyřizování záležitostí občanů.

Na základě předložených připomínek a návrhů plenárních zasedání jednotlivých MNV, plenární zasedání ONV schválilo navržené změny v územním uspořádání v souvislosti integrací obcí a souhrn opatření k jejich realizaci.

Okres Ústí nad Labem po integraci bude mít tři města a dvanáct obcí :

Městský národní výbor Ústí nad Labem
Městský národní výbor Chabařovice
Městský národní výbor Neštěmice
MNV Chlumec
MNV Libouchec
MNV Malečov
MNV Petrovice
MNV Řehlovice
MNV Velké Březno
MNV Povrly
MNV Tisá
MNV Telnice
MNV Chuděrov
MNV Dolní Zálezly
MNV Boštěšice

1./ územní změny vyplývající z integrace obcí Ústí nad Labem :

S l u č u j í se obce Ústí nad Labem,Brná nad Labem,Habrovice,Hostovice, Koštov,Sebuzín,Skorotice,Svádov,Vaňov, a z obce Malečov část obce Kojetice v obec, pro kterou je stanoven název Ústí nad Labem.Slučované obce včetně jejich částí

se stávají částmi obce nově vzniklé obce Ústí nad Labem,kromě části obce Bukov v obci Svádov.

Obec Ústí nad Labem má po integraci tyto části obce s názvy :

1. Bukov
2. Brná nad Labem
3. Bánov
4. Církvice
5. Habrovice
6. Hostovice
7. Klíše
8. Kojetice
9. Koštov
10. Krásné Březno
11. Olešnice
12. Olšinky
13. Předlice
14. Sebuzín
15. Skorotice
16. Strážky
17. Střekov
18. Svádov
19. Trmice
20. Vaňov
21. Všebořice
22. Újezd
23. Ústí nad Labem

Obec Chabařovice :

Slučují se obce Chabařovice,Hrbovice,Přestanov,Roudníky a Vyklice v obec, pro kterou je stanoven název Chabařovice.Slučované obce včetně jejich částí obcí se stávají částmi obce nově vzniklé obce Chabařovice.

Obec Chabařovice má po integraci tyto části obce s názvy :

1. Hrbovice
2. Chabařovice
3. Přestanov
4. Roudníky
5. Vyklice

Obec Neštěmice :

Slučují se obce Neštěmice,Mojžíř a Ryjice v obec,pro kterou je stanoven název Neštěmice.Slučované obce včetně jejich částí obcí se stávají částmi obce nově vzniklé obce s názvem Neštěmice.

Obec Neštěmice má po integraci tyto části obce s názvy :

1. Mojžíř
2. Neštěmice
3. Ryjice

Obec Chlumec :

Slučují se obce Chlumec,Žandov v obec,pro kterou je stanoven název Chlumec. Slučované obce včetně jejich částí obcí se stávají částmi nově vzniklé obce s názvem Chlumec.

Obec Chlumec má po integraci tyto části obce s názvy :

1. Chlumec
2. Stradov
3. Žandov

Obec Libouchec:

Slučují se obce Libouchec,Luční Chvojno a Velké Chvojno v obec,pro kterou je stanoven název Libouchec.Slučované obce včetně jejich částí obcí se stávají částmi nově vzniklé obce s názvem Libouchec.
Obec Libouchec má po integraci tyto části obce s názvy :

1. Arnultovice
2. Čermná
3. Knínice
4. Libouchec
5. Luční Chvojno
6. Malé Chvojno
7. Mnichov
8. Velké Chvojno
9. Žďár
10. Žďárek

Obec Malečov :

Slučují se obce Malečov, Rýdeč a Tašov v obec,pro kterou je stanoven název Malečov. Slučované obce včetně jejich částí se stávají částmi obce nově vzniklé obce Malečov,kromě části obce Kojetice z obce Malečov.

Obec Malečov má po integraci tyto části obce s názvy :

1. Březí
2. Čeřeniště
3. Horní Zálezly

4. Malečov
5. Pohoří
6. Proboštov
7. Rýdeč
8. Tašov

vtéto části integrované obce zanikly tyto obce : Němčí,Babiny I. a Řetouň.
Místní část Babiny bude přečíslována k části obce Čeřeniště
místní část Řetouň bude přečíslována k části obce Rýdeč
místní část Němčí bude přečíslována k části obce Pohoří

Obec Petrovice :

Slučují se obce Petrovice,Krásný Les v obec,pro kterou je stanoven název Petrovice.Slučované obce včetně jejich částí se stávají částmi obce nově vzniklé obce s názvem Petrovice,kromě části obce Adolfov z obce Krásný Les.

Obec Petrovice má po integraci tyto části obce s názvy :

1. Krásný Les
2. Petrovice
3. části obce zaniklé Adolfov bude přečíslováno ke Krásnému Lesu

Obec Řehlovice :

Slučují se obce Řehlovice,Dubice,Habrovany,Stadice a Stebno v obec,pro kterou je stanoven název Řehlovice.Slučované obce včetně jejich částí se stávají částmi nově vzniklé obce s názvem Řehlovice.

Obec Řehlovice má po integraci tyto části obce s názvy :

1. Brozánky
2. Dubice
3. Habří
4. Habrovany
5. Hliňany
6. Chvalov
7. Milbohov
8. Moravany
9. Podlešín
10. Radejčín
11. Řehlovice
12. Stadice
13. Stebno
14. Suchá

Obec Velké Březno :

Slučují se obce Velké Břeno,Homole,Malé Břeno,Valtířov a Zubrnice v obec, pro kterou je stanoven název Velké Březno.Slučované obce včetně jejich částí se stávají částmi nově vzniklé obce s názvem Velké Březno.

Obec Velké Březno má po integraci tyto části obce s názvy :

1. Byňov
2. Homole
3. Leština
4. Lhota pod Pannou
5. Malé Březno
6. Nová Ves u Pláně
7. Suletice
8. Tyníště
9. Valtířov
10. Velké Březno
11. Zubrnice

V této části zanikly tyto obce a budou přečíslovány k těmto částím obcí :

místní část obce Varta bude přečíslována k části obce Velké Březno
místní část obce Babiny II. bude přečíslována k části obce Homole
místní část obce Přerov I. bude přečíslována k části obce Malé Březno

Návrh na zrušení části obcí :

Obec Povrly :

Vzhledem k tomu, že části obce Blansko,Český Bukov,Lužec,Lysá,Maškovice, Mašovice a Šachov ztratily charakter části obce přirozeným úbytkem obyvatel, plenární zasedání ONV schválilo zrušit tyto části obce s tím, že tyto obce se stanou místními částmi obce Povrly.

Obec Povrly bude mít tyto části obce s názvy :

1. Mirkov
2. Neštědice
3. Roztoky
4. Povrly
5. Slavošov

Obec Chuderov :

Vzhledem k tomu,že část obce Sovolusky v obci Chuderov ztratila charakter části obce přirozeným úbytkem obyvatel,schválilo plen. zasedání ONV zrušit tuto část obce s tím,že tato se stane místní částí obce Chuderov.

Obec Chuderov bude mít tyto části s názvy :

1. Chuderov
2. Chuderovec
3. Libow
4. Lipová
5. Radešín
6. Žežice

Obec Tisá :

Na návrh MNV Tisá,protože části obce Antonínov,Rájec a Ostrov ztratily charakter části obce přirozeným úbytkem obyvatel, schválilo plen. zasedání ONV, zrušit tyto části obce s tím, že tyto se stanou místními částmi obce Tisá.

Obec Tisá bude mít tyto části obce s názvy :

1. Tisá

Dosud likvidované obce důlní činností :

Otvírkou Velkolomu Chabařovice dosud byly zrušeny likvidací tyto obce a osady:

1./ Tuchomyšl
2. osada Přelesí
3. Otovice
4. Lochočice
5. postupně se likviduje obec Vyklice s přilehlými osadami likvidovány jsou Zalužany.

Poznámka :

Původní záměr rady ONV v Ústí nad Labem byl takový,že měla být integrace obcí a národních výborů provedena tak,že bude na okrese 8 obcí a 3 města. Tím,že některé národní výbory integraci neschválily nebo nesouhlasily s přičleněním k určené obci, došlo k určitým změnám. Tak na příklad obec Chlumec měla integrovat obce Přestanov, která na vlastní žádost přešla k MěNV Chabařovice a dále obec Telnici,kde plenární zasedání integraci s Chlumcem neschválilo.
Rovněž tak obec Boženšice,která měla být integrována k MěNV v Ústí nad Labem, plenární zasedání integraci neschválilo a tudíž obec Boženšice zůstává samostatnou obcí.

Zapsal:Miroslav Karásek,
9.července 1980.

Složení rady a jednotlivých komisí národního výboru v Chlumci

po integrací.

Plenární zasedání Místního národního výboru v Chlumci, které se konalo dne 23.června 1980 v jídelně Základní devítileté školy za přítomnosti místopředsedy ONV soudruha Josefa Hlouška a nastávajícího poslance ONV soudruha Václava Šůry zvolilo nové složení rady MNV,doplnilo jednotlivé komise MNV a potvrdilo Občanské výbory ve Stradově a Žandově.
Mimo jiné zvolilo po projednání v radě ONV a v předsednictvu OV KSČ v Ústí nad Labem i nové vedení Místního národního výboru v Chlumci.
Dosavadní tajemník MNV v Chlumci byl zvolen předsedou Místního národního výboru v Chlumci. Novým předsedou MNV v Chlumci od 1. července 1980 jest soudruh

M i r o s l a v K A R Á S E K

tajemníkem MNV jest soudruh

J I Ř Í O L Y Š A R

Zvolená předsedkyně MNV soudružka Marie Babická,která tuto náročnou funkci vykonávala od roku 1976 pracovala jako neuvolněná funkcionářka.Svoji funkci vykonávala velmi svědomitě, spolehlivě a byla v celé obci oblíbená.Pro svůj zhoršený zdravotní stav požádala okresní orgány o zproštění funkce, což bylo provedeno. Soudružka Marie Babická nadále zůstává poslankyní MNV a bude nadále členkou rady MNV,kde zastává funkci předsedkyně Sboru pro občanské záležitosti.
Na tomto plenárním zasedání byla zvolena rada MNV v tomto složení :

předseda MNV	Miroslav Karásek, nar.24.11.1921	člen KSČ
místopředseda MNV	Zdeněk Brožek, nar. 12.8.1945	člen KSČ
tajemník MNV	Jiří Olyšar, nar. 19.12.1947	člen KSČ
členové rady	Stanislav Petržilka, nar. 27.8.35	člen KSČ
	Karel Janda, nar.24.1.1945	člen KSČ
	Jarmila Riegerová, nar.26.5.30	bezpartijní
	Zdeněk Síba,nar.16.5.1943	člen KSČ
	Věra Šimková, nar.4.1.1950	člen KSČ
	Ing.Jaroslav Dubský,nar.20.10.49	bezpartijní
	Jana Englová,nar.25.10.47	člen KSČ
	Ladislav Helcl, nar.8.12.45	bezpartijní
	Marie Babická,nar.30.1.1921	člen KSČ
	Jiří Štukhail, nar.	člen KSČ

Složení Občanského výboru ve Stradově :

předseda	Ladislav Helcl	KOVP,školství a kultura
členové a předs.	Zdeněk Brožek	pro VLHZ
por. sborů	Vladimír Bulka	pro výstavbu
	Heinz Herzina	
	Josef Kříž	
	Adolf Hála	pro mládež a TV
	Anna Lukšíčková	
	Jaroslava Dostrašilová	obchod a cestovní ruch
	Jana Otavová	soc. a zdravotní

Složení občanského výboru v Žandově :

předseda	Jiří Štukhail	předs. por. sboru pro VLHZ
	František Škrleta	pro výstavbu
	Marie Chýšková	finanční otázky
	František Patočka	KOVP
	Jiří Hrdlička	pro mládež a TV
	Zdenka Kraidlová	pro obchod a cest. ruch
	Vlasta Šimůnková	soc. a zdravotní
	Nana Štukhailová	škol. a kulturní
	Zdeněk Jelínek	MH

Složení jednotlivých komisí MNV :

Komise výstavby a plánování :

předseda komise :	Stanislav Petržilka	
členové komise	Jiří Pech	
	Štefan Ostrihoň	
	Jaroslav Valsa	
	Miroslav Hyšpl	
	Ladislav Bulka	
	František Škrleta	
	Pavel Vrbata	
	Karel Povr	
	Jaroslav Lejček	
	Josef Krušina	
	Slavomíra Fibichová	stavařka, poradce
	Ing.Josef Martinovský	stavař, odborný poradce

Komise finanční :

předseda komise	Jana Englová	
členové komise	Petr Maxa	
	Zuzana Javůrková	
	Emil Filipec	
	Jiří Mazanec	
	Marie Chýšková	
	Zdeněk Matějka	
	Hana Šafaříková	
	Vlasta Strnadová	
	Hana Köcherová	
	Ludmila Princová	ekon.prac. MNV
	Marie Nicuritová	ekon.prac. MNV

Komise KOPV :

předseda komise :	Karel Janda	
členové komise	Jan Elko	
	Karel Czerwenka	
	Václav Parachin	
	Miloslava Doubková	
	Ladislav Helcl	
	Iva Konečná	
	JUDr Arnošt Herman	
	František Patočka	
	Jindřiška Brožková	
	Jiřina Filipcová	
	Lubomír Štěrba	
	Jsef Šittner	příslušník SNB

Komise pro mládež a tělesnou výchovu :

předseda komise :	Jiří Olyšar	
členové komise	Miloslav Suda	
	Roman Wundrawitz	
	Petr Kovář	
	Jaromír Křepela	
	Jiří Hrdlička	Žandov
	Adolf Hála ml.	Strádov

Komise pro obchod a cestovní ruch :

předseda komise :	Jarmila Riegerová	
členové komise	Jaroslava Kučerová	
	Drahomíra Martinovská	
	Jaroslava Dostrašilová	Stradov
	Zdenka Krajčlová	Žandov
	Ladislav Turek	
	Erika Cerovská	

Komise sociální a zdravotní :

p ř e d s e d a k o m i s e :	Zdeněk Síba	
členové komise	Antonín Povr	
	Jana Otavová	Stradov
	Ludmila Kryštůfková	
	MUDr Bedřich Kroa	
	Vlasta Šimůnková	Žandov
	Eva Fischerová	
	Jiří Fara	
	Růžena Tomková	
	MUDr Pavel Klaban	

Subkomise pro matku a dítě :

SLOŽENÍ komise :	Marie Kapitulčinová
	Josef Kříž
	Libuše Holková
	Květuše Olyšarová
	Věra Kubánková
	Eva Fischerová

Komise školská a kulturní :

předseda komise :	Věra Šimková
členové komise	Jana Horáková
	Marie Patrovská
	Ladislav Helcl
	Jitka Slancová
	Jaroslava Henzlová
	Karel Čech
	Jiří Semotán
	Jiří Janků
	Anna Štukhailová

Složení Osvětové besedy :

K o m i s e pro místní hospodářství :

předseda komise :	Ing. Jaroslav Dubský	
členové komise	Jaroslava Horňáčková	
	František Vaculík	
	Vladimír Trnovec	
	Ing. Michael Mottl	
	Iva Tampírová	
	Anna Lukšičková	Stradov
	Zdeněk Jelínek	Žandov
	Milan Procházka	
	Květa Stíbalová	
	Jaroslava Vošahlíková	
	Marie Hejduková	
	Vratislav Burda	

Komise pro voldní, lesní hospodářství a zemědělství :

předseda komise :	Zdeněk Brožek	
členové komise	Rostislav Dostrašil	
	Petr Vrbata	
	Jiří Štukhail	Žandov
	Frida Bumbová	
	Oldřich Olič	
	Vlastimil Konečný	
	Miloslava Trnovcová	
	Vladimír Novák	

Sbor pro občanské záležitosti :

předseda sboru :	Marie Babická
členové sboru	Božena Černá
	Květa Stíbalová
	Hana Cicková
	Frida Bumbová
	Irena Fillová
	Marie Hlavsová
	Anna Jirečková
	Jiřina Filipcová
	Hana Šusterová
	Zdeňka Janotová
	Věra Krejčová
	Jana Otavová
	Jaroslava Böckerová
	Zuzana Javůrková
	Marie Štěrbová
	Jarmila Riegerová

Kromě jmenovaných komisí jsou ustaveny komise pro pomoc MNV :

Komise branná, tisková komise a subkomise pro výstavbu mateřské školy/skončila činnost dokončením této stavby v akci "Z" v roce 1979, v současné době pracuje subkomise pro výstavbu KSS.
Dále je ustavena komise pro životní prostředí, ochranu zeleně.

Životopisy jednotlivých funkcionářů MNV :

Marie B A B I C K Á ,nar. 30. ledna 1921 v Chrudimi.

Pochází z dělnické rodiny.Rodiče František a Marie Havlová vychovali z 8 narozených dětí 5 dětí.Sourozenci postupně jeden druhého vydržovali na studiich.Za podpory nejstaršího bratra Františka jsem vystudovala v létech 1936 - 1940 učitelský ústav v Chrudimi. To už byla rok okupace a ustavování učitelů bylo zastaveno a tak jsem jeden rok beplatně hospitovala na chlapecké škole v Chrudimi. Od roku 1941 do roku 1942 jsem pracovala v rodině Karla Čapka jako vychovatelka u tří dětí/1.,3.,5. let/ve Vrdech - Bučicích.V okrese Čáslav se prováděl odvod ročníku 1921 do Říše. Proto jsem odešla a přijala jsem zaměstnání na okresním úřadě v Chrudimi,kde jsem pracovala v účtárně jako pomocná síla.Zde mi opět hrozilo nasazení do Říše a tak jsem přijala místo učitelky v městské mateřské škole v Přelouči,kde jsem působila od roku 1943 do roku 1945.Zde jsem se zapojila do podzemního osvobozeneckého hnutí - spolupracovala jsem se sovětskou partizánskou jednotkou až do osvobození.

Od srpna 1945 až do důchodu t.j. do roku 1976 jsem působila jako učitelka a od roku 1961 jako ředitelka v pohraničním okrese Ústí nad Labem.V prosinci 1945 jsem se provdala.V roce 1946 se mi narodila dcera Pavla a v roce 1950 syn Tomáš.Manžel v roce 1946 vážně onemocněl TBC a byl dán do invalidního důchodu.V roce 1964 opustil rodinu. Naše manželství bylo rozvedeno v roce 1964. Od roku 1957 jsem pracovala na škole jako předseda ZV ROH, ale v dalších veřejně prospěšných funkcích, jako PO SSM a byla jsem důvěrníkem OPM.V roce 1958 jsem vstoupila do KSČ.Od roku 1964 do roku 1970 jsem zastávala funkci tajemníka MNV Habrovice.

V roce 1966 jsem byla vyznamenána za vynikající pedagogickou a veřejně prospěšnou práci ministřem školství titulem "Vzorná učitelka".

Od roku 1970 do 1.2.1976 kdy jsem odešla do důchodu jsem působila jako ředitelka ZDŠ na škole v Chlumci.Zde jsem také veřejně pracovala a vykonávala jsem funkci předsedy výbor NF až do voleb 1976.

Od roku 1976 až do roku 1980 jsem zastávala funkci neuvolněné předsedkyně MNV pro obce Chlumec a Stradov.

Jsem držitelka těchto vyznamenání :
Vzorná učitelka - 1966 udělilo min. školství
Budovatel obce 1970 udělil ONV a MNV
Budovatel okresu III. a I. stupně, tituly uděleny v létech 1973 - 1979.

Zapsal:
Miroslav Karásek
9.července 1980.

Životopis Miroslava K A R Á S K A :

Miroslav Karásek se narodil dne 24. listopadu 1921 v Lukavici,okr. Rychnov nad Kněžnou.Otec Josef Karásek, pochází ze zemědělské rodiny a ze 16 dětí.Vystudoval průmyslovou školu stavební v Praze.Matka rozená Marie Macháčková, pochází ze staré mlynářské rodiny, jejichž původ začíná zde v Severočeském kraji ve Vlastislavi u Třebenic.Zde bylo několik mlýnů a protože všechny děti se nemohly doma uživit, cestovali jako krajánci.Jeden z těchto krajánků založil své sídlo v Lukavici,kde byly postaveny na říčce Kněžně 3 mlýny na vodní pohon. Hospodářství,kde vyrůstal můj otec mělo asi 15 korců polí, vesměs kamenitých a proto skýtalo skrovnou obživu. Proto se v zimě jezdilo většinou na "haluze"/dlouhé dřevo,které se v lese kácelo a odváželo do Rychnova na pily nebo nádraží.

Až do 6 let jsme bydleli v Lukavici,kde jsem také začal navštěvovat obecnou dvoutřídní školu.Pamatuji se na mého prvního učitele Františka Fleschhanse,který byl velice přísný,ale naučil nás v brzké době číst i psát.Když se rodina přestěhovala do Rychnova nad Kněžnou,kde otec byl zaměstnán u katastrálního měřického úřadu, bydleli jsme v činžáku.Tenkráte mnoho lidí si stavělo vlastní rodinné domky,takže i moji rodiče začali stavět.Už tenkrát jsem pomáhal,pokud moje dětské síly stačily. Moje sestra Hana byla tehdy ještě malá, narodila se v roce 1923.V Rychnově jsem chodil do chlapecké obecné školy až do 4. třídy.V polovině roku jsme se stěhovali do Liberce,kde jsem spolu se sestrou navštěvovali menšinovou obecnou školu v Horním Růžodole.Tam jsme dostávali zdarma svačiny i veškeré učební pomůcky.Byla to škola malá,ale pěkně vybavená.Když jsem obdržel pěkné vysvědčení v 5.třídě,s úspěchem jsem složil přijímací zkoušku na Státní gymnazium v Liberci.Toto gymnazium jest postavené v nové části Liberce.Čeští studenti měli třídy v prvním poschodí, němečtí studenti v přízemí a ve druhém poschodí.Na gymnaziu vládl silný katolický klerus. Naše rodina nebyla katolické víry a proto jsem se nezúčastňoval pravidelného denního zahájení vyučování,které bylo zahajováno modlením.To také podstatně ovlivňovalo můj prospěch.Už tehdá byly silně emociovány národnostní třenice mezi Čechy a Němci. To se zejména vyznačovalo nelítosnými zápasy mezi Čechy a Němci,když jsme šli ze školy.Protože nebylo dostatek finančních prostředků,chodil jsem denně hodinu pěšky do školy a hodinu ze školy.Proto jsem jako student gymnazia viděl i stávky pracujících libigových továren.Byly to nelítostmé stávky,kde pracující Čech nebo Němec, hájili svá práva. Protože jsme se nemohli smířit se stálým tlakem Němců,matka neustále žádala otce,abychom se vrátili zpět domů.Po dobu našeho pobytu v Liberci jsme vždy v neděli vykonali celou řadu náročných výletů.Celkové okolí Liberce, který obepínají horstva Lužických hor a Jizeských hor jest překrásné.Byli jsme mnohokráte na Ještědu,cestovali jsme po tichých Jizerských horách a všude vládl čilý život.Ale s radostí jsme naložili svoje svršky a jeli zpět do našeho rodného kraje. Protože otec pronajal rod. domek svému vedoucímu, bydleli jsme skoro 2 roky v činžáku v Rychnově nad Kněžnou.Říkalo se mu dům hrůzy.Zde jsem přestoupil na Reformní reálné gymnazium Pelclovo v Rychnově nad Kněžnou.Proč reformní, protože na tomto gymnaziu se nevyučovala řečtina, ale od tercie latina a teprve od 5.třídy francouzština.Měli jsme na tomto gymnaziu celou řadu výtečných profesorů,kteří nás vedli k velkému vlastenectví a k lásce naší vlasti. Proto jsme se jako dobrovolníci hlásili v roce 1938 na hranice hájit naši vlast proti nacistickým vetřelcům a provokátérům jejich vůdce Henleina.Nebyla to lehká doba, ale nadšení našich prostých lidí bylo ohromné.

Zradu buržoazie jsme prožili v hlubokém rozpoložení a tuto zradu dovršilo i jednání některých profesorů,kteří kvalifikovali náš dobrovolnický vstup do čsl. armády jako sběhnutí ze studii.Proto i maturita byla již poznamenána nacistickým komisařem a s cílem nástupu na práci do nenáviděného raichu.V lednu 1942 jsme jako jednadvacátý ročník nastupovali do Říše.Byl nás celý vlak.Před tímto nástupem jsem pracoval jako dělník na různých místech.Tak jsem pracoval u fmy Lätzel a spol. v Hlásce v Orlických horách,kde jsem pracoval na pile.Později jsem pracoval jako kopáč u polní měřické skupiny, moje poslední práce byla u fmy Hányš v Rychnově n/Kn.,kde jsme vyráběli pro Wehrmacht sáňky na munici a odtahování raněných.
Naše cesta vedla přes známá místa železničních stanic až do Mezilesí,pak už následovala německá města Oppeln/dnešní poslaká Opole/,Kladsko,Breslau/dnešní polská Vratislav./ Zde jsme vystoupili z vlaku a šli jsme k velikému domu,který měl ohromné nádvoří.Zde jsme byli nastoupeni/bylo nás asi 3 000 českých mladých lidí ročníku 21/. Na balkóně stál Němec,který vyvolával asi takto: zedníci na pravý roh nádvoří, zámečníci na levý,soustružníci k tomuto vchodu a další řemesla na určená místa. My studenti jsme stáli stále uprostřed a nikdo o nás nejevil zájem,ač hlavní vedoucí pracovního úřadu v Hradci Králové každému sliboval fešácké zaměstnání.Nakonec došlo i na nás,kdy nás odvedl starý člověk do "lágru"nedaleko řeky Odry.Tam už byli ubytováni Poláci,Francouzi,Belgičané a další národnosti.Dostali jsme místnosti,kde nás bylo ubytováno 10 - 16.Postele nad sebou.Druhý den byl v 6.oo hod. budíček.Ten starý člověk byl polír od jedné firmy,která prováděla ve Vratislavi pouze kanalizační práce.Takže jsme místo pera, vyfasovali pera lopaty,rýče,krumpáče,gumové holínky.Nastoupili jsme blízko řeky Odry na výkopové práce kanalizace v centru města.Zpočátku práce šly dobře ku předu,protože tam byl samý písek, ale když jsme se dostávali do větších hloubek, prosakovala voda.Takže jsme holínky vyměnili za námořnické boty a skoro do pasu jsme pracovali ve vodě.Byla to práce velmi těžká a namáhavá,protože hloubka výkppu se pohybovala mezi 3 - 4 m.
V duši však byl stále stesk po domově.Naše žádosti o dovolenou neměly nikde ohlasu.Tak to někteří zkusili s útěkem.Podařilo se to.Tak i my z Rychnova jsme utíkali.Zpočátku po již zmíněné trase/hlavní trať/ Mezilesí,Častolovice,Tyniště/. Když však na této trati zahájili Němci přísné kontroly a koho chytili tak uvěznili a potrestali, museli jsme tuto trať vynechat. Tak se opět našla koumavá česká hlava,která vynašla jiný přechod.Byla to méně frekventovaná trať na Heideberk, Náchod,Starkoč,Jaroměř,Josefov,Tyniště n/Orl.Zde jsme se vždy zamíchali mezi selky,které jezdily do Říše prodávat své přebytky.Takže jsme několikráte takto krásně přejeli nenáviděné německé hranice a těšili jsme se doma,že jsme byli doma v Čechách.Ale i tyto cesty pozvolna pozbývaly své bezpečnosti,neboť kontroly byly stále přísnější a vyžadovali potvrzení o udělení dovolené.A to Němci nedávali.Takže jsme na př. na vánoční svátky v roce 1942 utíkali domů přes Orlické hory, které jsme tak důvěrně znali,ale tento přechod pro nás několik byl nesmírně obtížný. Tenkráte napadlo mnoho sněhu a my se brodili až po krk někde v čestvě nasněženém sněhu.Mnoho mých kamarádů tento náročný přechod odstonalo. Přes to jsme se všichni vrátili už k vůli ostatbím kamarádům.V roce 1943 v lednu nás náš polír,který mimo jiné měl ve veliké oblibě náš český chléb,odvedl k vedoucímu firmy,který nás propustil a předal nám propouštěcí listiny s nástupem k organizaci Toddt do Essenu.
Když dneska o tom přemýšlíme, tak si uvědomujeme jak jsme byli ještě nezkušení a hloupí.

Poznamenávám,že do této doby sice nálety na Vratislav byly,ale my jsme jim nevěnovali žádnou pozornost.Když jsme měli v rukou všechny doklady o prpuštění z práce,klidně jsme se mohli vrátit domů.Ale protože jsme byli nezkušení, nastoupili jsme cestu do našeho budoucího působiště.Naše první zastávka byla v Berlíně,kde jsme byli ubytováni u jezera Grunewald.Tam sídlili většinou nacističtí pohlaváři a také v této oblasti bylo nejvíce ohromných protileteckých krytů.Po 2 měsíce jsme takový kryt tam budovali.Zde jsme už poznali,že nálety na Berlín jsou měsíc od měsíce silnější.Už nebylo bezpečné se toulat po berlínských ulicích v noci,protože "auslender" nesměl do krytu.Když nadešla doba našeho odjezdu do Essenu,vyvzpomněli jsme si,že se přihlásíme na opevňovací práce na východní frontu.Ale to jsme si dali.Vysoký důstojník esses na nás vytahoval několikráte pistoli,že nás postřílí, že ví kam míříme s našim hlášením,že jakmile se nadhodí příležitost,jsme u sovětských partyzánů.Takže nás sprostě vyhodil a pod eskortou nás doprovodili k vlaku směrem na Essen.Po cestě jsme stále více viděli škody po bombardování a když jsme přijeli do města Kassel,museli jsme do krytů a celé nádraží bylo rozbito.Nedojeli jsme ani na největší seřadiště nádraží v Hammu a opět jsme utíkali mimo nádraží.Nálet trval asi 30 min., ale celé nádarží bylo zničené.Po dalším cestování vlakem,nákladními auty jsme se dostali do Essenu.Město Essen bylo hodně poškozeno.My jsme byli ubytováni v předměstí Essenu,které se jmenuje Katenberg Süd.My jsme byli ubytováni v lágrech, někteří v budově školy,kde nahoře byla děvčata,která nosila na zádech nápis Ostarbeitr./byly to většinou Ukrajinky/.Hned po příjezdu jsme museli nastoupit,bylo nás tam Čechů asi 500.Všichni jsme byli rozděleni k jednotlivým důležitým podnikům v Essenu.Tak naše skupina pracovala u fmy Siemens-Halske, větší skupina nastoupila do Kruppových závodů,někteří na dráhu,někteří k rýnské plavbě k vykládání lodí a pod.Naše skupina měla to štěstí,že jsme nastoupili k uvedené firmě,kde nás převzal mistr,rakouský antifašista.Po celou dobu s námi jednal vysoce korektně a čestně.Pouštěl nás na dovolené,dával nám po náletech volno a když pak město Essen bylo středem náletů spojeneckých leteckých svazů, přemístil naše pracoviště směrem k řece Rýnu do obce Ketwig,kde jsme přežili konec války ve zdraví a bez úhony.Dívali jsme se z vršků této obce na silné svazy spojeneckých letadel,jak nalétávají na Düssledorf,Duisburg,Essen,ale také jsme museli dávat velký pozor na hloubkové letce,kde jejich stroje nebylo slyšet, ale jejich děla i kulomety nehlučně zabíjeli.Tam jsme také vyčkali konce války a příchodu Američanů.Odtud jsme pak rychle ujížděli domů.

Po příjezdu jsme se hlásili jako dobrovolníci do čsl. armády.Sloužil jsem jako voják u polního pluku Jana Žižky z Trocnova ve Zdobnici v Orl.horách. Zde jsem prováděl hlídkové práce, vystěhování Němců až do měsíce července,kdy jsem byl řádně odveden a nastoupil jsem jako voják do Hradce Králové.Odtud jsem byl přemístěn do Žamberka a jako vojín aspirant jsem nastoupil do školy pro záložní důstojníky v Těchníně.Byli jsme prvními aspiranty těchto kasáren,které před námi obývali vybraní příslušníci esses.Zde nás cvičili důstojníci svobodovy armády a jejich výcvik byl značně náročný.Přes to jsme výcvikové plány vzorně plnili a patřil jsem mezi první absolventy a také jsem školu dokončil jako četař aspirant.Po úspěšném absolvování školy jsem nastoupil jako velitel strážní roty do Králík a později v Lanškrouně.

To byla druhé etapa mého života.Další etapa nastává po skončení voj. pres. služby.Moje matka chtěla,abych se stal učitelem.Proto jsem v roce 1946, 6.května se hlásil na Okresní správní komisi v Žamberku.Zde mě přijal velmi dobrý člověk inspektor soudruh Kváč.Ten mě velmi krásně přivítal a určil mě školu v Kláštěrci nad Orlicí.Protože jsem neměl žádné zkušenosti,učil jsem se poznávat první pedagogické metody práce.O prázdninách jsem nastoupil jako posluchač na Státní učitelský Amerlingův ústav v Praze v Panské ulici.

Celé dva měsíce a pak následující léta jsem usilovně pracoval,abych dosáhl učitelského vzdělání.Na ústavě byly vynikající učitelé.Sám ředitel ústavu profesor Šorner pocházel z Rychnova a měl na mě obzvláště jiný metr.Musel jsem k němu chodit,bydlel ve Vršovicích,kde jsem musel konsultovat svoje výsledky studia a musel jsem i být takovým prostředníkem mezi ním a profesorem Chlupem,když oba dva byli nesmiřitelní rivalové.Ale uměl jsem hrát na housle,obstojně jsem kreslil,šla mě i dobře tělesná výchova a další metodiky jsem zvládl velmi dobře.V Klášterci nad Orlicí jsem byl pouze do konce prázdnin a pak mě Okresní správní komise určila,abych se stal ředitelem, nebo správcem jednotřídní školy ve Velkém Uhřínově v Orlických horách.Velký Uhřínov byla čistě německá obec v těsném sousedství s českými obcemi,jako Lukavice, Skuhrov nad Bělou,Kvásiny,Javornice a pod.Většina lidu se mezi sebou důvěrně znala. Jejich pospolitost rozbil Henlein a Hitler.Když jsem přišel do Velkého Uhřínova už většina Němců byla přesídlena,zůstali antifašisté a smíšená manželství.Škola tam stojí u kostela,je to velká škola,která měla 4 třídy a ještě se v zimních měsících učilo v paralelkách,protože silné vánice a závěje znemožňovaly žákům příchod do školy.Školu jsem převzal po vojácích v naprostém dezolátním stavu.Spolu s otcem a matkou jsme vynášeli slamníky,které jsme na dvoře pálili,uklízeli jsme,čistili a 1.září byla uvnitř škola jako nová.Přišlo 65 dětí.Mezi nimi i 20 dětí rumunských repatriantů.Byla to těžká práce,ale mě bavila.Protože určený komisař byl vážně nemocen,vykonával jsem poprvé funkci předsedy národního výboru.Vydával jsem potravinové lístky,dával povolení k těžbě dřeva,pronajímal jsem ohromnou honitbu,prodával jsem selské usedlosti,které byly odhadnuty na 300.-- až 500.--Kčs.Sám jsem si žádnou nekoupil.Začal jsem organizovat některé zájmové spol.org. NF.,tak jsem byl prvním velitelem hasičů,založil jsem vedle školy "Sad míru a přátelství",dětská hřiště, sportovní hřiště a začal jsem také včelařit,protože mě i mým kamarádům bylo líto, že tolik včelích kmenů zahynulo přes nevlídnou zimu,protože neměly hospodáře. Byl to život plný zvratů,práce,úspěchů i neuspěchů,křivdy,ale i uspokojení,že jsem něco dokázal.Hodně mě tam pomohla moje matka i otec.

Okresní školní inspektor soudruh Kváč o škole ve Velkém Uhřínově napsal do novin Rudá záře,že se obdivuje průkopníkovi soudruhu Mirodlavu Karáskovi, co vykonal za krátkou dobu.On později odcházel ze žamberecké okresu na okres Děčín a zval mě, že mě dá tu nejlepší školu.Sice jsem ho neposlechl,ale přestal se mě líbit ten poustevnický život a proto jsem požádal Zemskou školní radu v Praze,aby mě nabídla jiné vhodnější místo.Odpověď přišla obratem,měl jsem nastoupit na ústeckém okrese. Moje místo mě bylo určeno v Tuchomyšli,okr. Ústí n/L. Zde jsem nastoupil u ředitele školy soudruha Františka Kuhnágla.Zde jsem se také oženil s Miroslavou Kameníkovou, nar. 1.8.1929 a v roce 1950 4.ledna se nám narodila dcera Věra.I zde jsem aktivně pracoval v národním výboru jako člen rady,později předseda MNV.Pracoval jsem i v jiných spol.org. NF, jako v TJ Baník Tuchomyšl.Byl jsem členem akčního výboru NF. V roce 1957 jsem byl přijat za člena KSČ.V roce 1958 jsem převzal školu v Tuchonyšli jako ředitel školy.

Obec Tuchomyšl měla kolem 1 200 obyvatel,byla to obec zemědělsko-průmyslová.V obci byl velkostatek,který patřil Josefu Veselému,který byl 6 let v Terezíně a spolu se svým nastávajícím zetěm Nálosem spalovali umučené lidi v bohušovaickém krematoriu. Po provedené kolektivizaci vesnice přešel velkostatek do sféry Státního statku. Jinak bylo v obci asi 9 zemědělců,kteří hospodařili s různými výsledky.Ani založené JZD nevykazovala velké výsledky a celé přešlo do Státního statku.Hlavním střediskem obživy byl důl Prokop Holý,dříve šachta Albrecht.Zpočátku tato šachta patřila chemickému koncernu a dodávala veškerou těžbu pro chemičku v Ústí n/L pro výrobu páry a elektr. energie.Později přešla šachta do koncernu SHD Most.Těžba na dole byla velmi intenzivní a byl až do roku 1957,kdy byla šachta likvidována.Potom těžba uhlí přecházela na povrchové dolování,pracující přešli na sousední lom 5.květen,nebo ostatní na hlubinné doly v SHD,jako Kohiinor,Pluto,Gottwald a další šachty.V roce 1962 byly zahájeny projekční práce na otvírce lomu Chabařovice a rozšíření těžby povrchem na 5.květnu,kde ložiska byla již značně vyčerpaná.Proto v roce 1964 byly zahájeny práce na otvírce lomu Barbora III.,který se nacházel nad obcí směrem jižním. S otvírkou měl MNV i občané smutné zkušenosti,protože provádějící podniky nedodržovaly úmluvy.Rovněž obec Tuchomyšl byla napojena i na nový vodovdní řád telnický,který byl často vysoce poruchový a tak celá obec a většinou výše položené byty byly často dlouhou dobu bez vody.

V Tuchomyšli vládl čilý spolkový život.Tak značného úspěchu dosáhla tělovýchova, kde zejména ženy cvičily několikrát na spartakiádě,hrál se zde dobrý hokej,fotbal a byl zde i velmi dobrý šachový oddíl.Protože obec byla citelně zasažena důlní činností, leckde se některá místa propadala.Proto na př. byla v Tuchonyšli budována 3 fotbalová hřiště.Poslední hřiště bylo ideálně položeno a mělo vynikající povrch. Rovněž nebylo zapomínáno ani na kulturu.Po 17 let existoval v obci estrádní a pěvecký soubor,který se nazýval Rudý koutek dolu Prokop Holý v Tuchomyšli.Zde i já a moje manželka po celou dobu jsme aktivně vystupovali.Byl vybudován velmi pěkný kulturní dům,v obci bylo pěkné kino,hrálo se loutkové divadlo a všechny psol.org. NF pracovaly velmi aktivně.Rovněž sám NV měl výborné výsledky a byl nositelem 5 x Vzorná obec Severočeského kraje. 4 titulů dosáhl pod vedením předsedy MNV s.Miroslava Karáska. Rovněž samotná škola vychovávala žáky dobře,celá řada žáků z tuchomyšlské školy vystudovala vysoké školy,stali se absolventy středních škol a stali se z nich vedoucí pracovníci na různých závodech.Za tuto učitelskou práci se dostalo v roce 1970 řediteli školy titulu "Zasloužilý učitel".Tento titul předal bývalý min. školství dneska taj.ÚV KSČ soudruh Ing.Josef Havlín.Za celé působení jsem vždy pracoval tak, abych povznesl štít socialismu co nejvýše,burcoval jsem stále k větší aktivitě, bojoval jsem proti pasivitě a lenosti.Měl jsem kolem sebe vždy mnoho lidí,kteří mě aktivně a soudružsky pomáhali.Proto jsem mohl obdržet titul Budovatel okresu Ústí n/L I. až III. stupně.

V roce 1970 mě požádala strana KSČ, abych převzal funkci předsedy OV SČSP. Tuto funkci jsem vykonával až do dubna 1980,kdy jsem byl zvolen místopředsedou SKV SČSP v Ústí nad Labem. Zde rovněž spolu s výborným kolektivem a ohromné pomoci stranických orgánů okresní organizace SČSP dosáhla velmi pěkných výsledků.

Proč o těchto událostech píši.Těžko se hovoří o sobě,aniž by se neupozornilo na jiné,kteří uplynulé dílo také se mnou pomáhali tvořit.

V roce 1974 byl MNV Tuchomyšl zrušen.Byl ustaven Občabský výbor,jehož jsem byl až do úplné likvidace předsedou.Těžko se zde píše o tom, co se s obrovskou námahou vybudovalo,před očima se likviduje.Ale naše doba, doba socialistického rozvoje a rozmachu se nesmí zastavit ani před osobními city.

V roce 1976 byla značná část obce již likvidována,tudíž jsme se i my ještě s posledními obyvateli obce přestěhovali do nové,moderní obce Chlumec.Zde jsem byl zvolen za poslance MNV a z rozhodnutí předsednictva OV KSČ zvolen za tajemníka MNV. Od roku 1976 vykonávám funkci tajemníka MNV, za tuto dobu se vykonalo mnoho práce v Chlumci a zvýšila se zásluhou výborného kolektivu členů strany,poslanců a celého aktivu politicko-organizátorská práce.

Na počátku tohoto roku byly schváleny materiály pro integraci obcí a národních výborů.Integrace byla schválena plenárním zasedáním ONV a plenární zasedání MNV v Chlumci, dne 23.června 1980 zvolilo do funkce předsedy MNV mě.Chci tuto funkci vykonávat svědomitě,čestně a dosáhnout rovněž dalších úspěchů v budování naší rozvinuté socialistické společnosti.

V Chlumci,dne 9.července 1980.

Chybějící údaje o manželce a dceři.

Manželka pracovala jako pokladní na dole Prokop Holý v Tuchomyšli až do likvidace dolu.Byla zakládající členkou Výboru žen a Českého svazu žen.Aktivně cvičila v TJ Baník Tuchomyšl,byla členkou estrádního souboru Rudý koutek Prokop Holý. Po likvidaci odešla pracovat na Báňské stavby Most závod 01 a pracovala v Trmicích na zdvojkolejnění tratě Trmice-Bílina jako dělnice.Později na otvírce lomu Barbora v Tuchomyšli.Zde vážně onemocněna,byla dána do trvalého invalidního důchodu a nyní pracuje jako učitelka v Mateřské škole I. v Chlumci.

Dcera Věra Šimková, jest členkou KSČ,pracuje jako učitelka na ZDŠ v Chlumci. Manžel Jiří Šimek,člen KSČ pracuje jako vedoucí cenového odboru n.p. Strojobal Střekov. Z manželství se narodily dvě děti : Martin a Jana.

Zapsal:
Miroslav Karásek

Přistěhovám nových občanů do Chlumce
III. etapy dne 5.2.1982

Jméno a příjmení	narozen	počet dětí	přistěhován odkud?
Kopa František	7.10.1939	3	6.12.1972.
Klabouba Rudolfa	13.4 1949	3	5.2.1982
Rolek Miroslava	16.2.1959		z Brna
Rolek Jaroslav	14.2.1947		z Brna
Mrňka Pavel	16.12.1960	1	z Lesní 4/c
Mrňková Monika	11.5.1969		z Lesní n.L.
Soukupová Božena	28.10.1926	/	z Lesní n.L.
Skaun Jindřich	3.8.1960	/	z Lesní n/L
Kopal Jaroslav	29.3.1951	/	z Lesní n/L.
Bička Josef	2.5.1957	1	Chlumec
Váchová Marie	11.10.1929	/	Landov
Langová Marie	19.9.1959	1	z Novosedlic
Lang Karel	14.4.1957	1	z Novosedlic
Mehnejec Josef	28.11.1937	2	z Chabařovic
Lebl Josef	19.9.1942	2	Všebořice
Bednář	6.5.1960	—	Resslavor
Jitka Fiamová	28.9.1959	1	Brno
Dušan Fiamová	17.6.1956		
Tesařík Josef	18.3.1957	1	Roudnice u Hrdlovic
Tesařík Jar.	11.5.1942	2	Rotava
Hejlíková Věra	1.9.1959		z Blanska
Hrabský Jan	5.9.1944	—	Přerlavor
Miroslav Knapp	17.2.1956	3	Mladá Boleslav
Alena Knappová	21.9.1956	-11-	-11-
Pelikánová Jana	23.5.1951	2	Chlumec 201
Hejlík Václav	29.10.1949	2	Tábor
Křelíková Věra	5.5.1952	2	Tábor.
Holý Václav	16.3.1959	1	Teplice
Křivanová Anna	20.5.1951		
Křivan Vladimír	18.6.1949	3	ZNOJMO

PŘISTĚHOVÁNÍ NOVÝCH OBČANŮ

CHLUMEC III. etapa dne 9.12.1981

Jméno a příjmení	narození	počet dětí	přistěhován odkud?
Zima Ladislav	15.2.1955	0	Střížovice
Macháň Jaroslav	21.7.1949	2	Ústí n/L
Kokoška Jaroslav	5.11.1955	–	Ústí n./Labem
René Hölzl	21.5.56	–	— " —
Toman František	13.1.1955	–	Ústí n. Labem
Mlnařík František	5.6.1948	3	U.L.
Witton Tomáš	3.4 1954	/	Ústí n.L
Šimůnek karel	26.4 1952	/	Ústí n.L
Tomáš Jiří	12.10.1955	–	Habrovice
Rybecký Ladislav	28.9.1932	–	Chlumec
Popper Petr	13.6.1945	2	Chabařovice
Dokoupil Zdeněk	9.2.1953	2	Habrovice
Löffler Milan	5.6.1959	1	Chlumec
Mleziva Pavel	1.10.1954	1	Chlumec
Marek František	17.3.1949	2	Chabařovice
Jelínek Antonín	27.6.1947	3	Chlumec okr. Děčín
Kaněk Milan	19.X.1951	2	Ústí n.L
Kallaubal R.	15.7.1950	2	Varvažov
Šmolka Jan	16.5.1955	2	Landov.
Kozlík Václav	14.12.1954	1	Skorotice
Stejskal Jan	28.11.1947	1	Ústí n.L
Hornik Jiří	10.9.1954	—	Chlumec
Jagr Jaroslav	12.3.1961	1	Ústí n/L
Černohorský Miroslav	18.3.1950	1	Chlumec
Kvapil	4.2.1955	1	Ústí n/L
Mika	3.1.1955	2	Chlumec
Smejkal	1.4.1947	2	Trmice
Tichý Miroslav	10.3.1955	–	Landov



Slavnostní předávání
dyplomů v rámci oslav
Olympijského týdne.



Hlavní garant předmětu
předsedá MNV
PhDr. Jan. Kavánek



Žáci dr Dominikovi knihy

Všichni absolventi předmětu
o Olympii a olympijských hrách
o dodržování pravidel
a kdyžtě!



Dvorak Josef	1. srpna	1918	Vyklice
Rudolf Pecek	1. 2. 1952		Vyklice
Pruškov Alena	6. 5. 1956		Vyklice.
Vohnová H	12 8 1919		Vyklice
Jan Josef	11 1 1914		Vyklice
D. Kupčeková	26. 2. 1957		Klenice
Novakovo. Hermine	30. 1 1911		Vyklice
Zouhalová Elvida	11/12 1911		Vyklice
Novák Josef	9/1 1943		Vyklice
Takza Franišek	20/7 1953		Vyklice
Takzová Franišková	30/12 1913		Vyklice
Kozlovsky Josef	1/3. 1903		Vyklice
Kuzova Emma	19/1. 1925		Vyklice
Kuš Ludisl.	24. X. 1926		Vyklice
Kříž Miroslav	19. 2. 52	2	Vyklice
Křížová Eva	3. 5. 54		Vyklice
Lehyová Anet.	8. 4. 28	1	Vyklicá
Lhyssová Helga	12. 11. 32		
Fiedlerová Bohuslava	29. 6. 42		Vyklice
Jechová Eva	22. 12. 31		Vyklice
Vraida Jaroslav	30. 5. 54	1	Vyklice
Lorencová Alžběta	15. 2. 20		Vyklice
Lorenc Miroslav	30. 10. 47		Vyklice
Lorencová Olga	31. 5. 1947		
Líbal Věra	27. 2. 1945		Vyklice
e			

Přistěhovaní nových občanů do Chlumce

III. etapy dne 21.4.82

Jméno a příjmení	narození	počet dětí	přistěhován odkud?
Josef Prošek	19.3.1954	1	Vyšlice
Jana Prošková	7.2.1963	1	Vyšlice
Hana Buchtová	28.10.1962		Vyšlice
Jaroslav Majlíček	11.11.22	2	Vyšlice
Jana Azurová	15.10.1951	3	Vyšlice
Pimulová Marta	5.7.1922		Vyšlice
Kasanová Hana	5.1.1954	1	Vyšlice
Kasanas Zdeněk	2.7.1955	1	Vyšlice
Šimon Eduard	9.7.1909	1	Vyšlice
Šimonová Anna	35.8.1915		z Vyšlic
Pospíšilová M.	10.6.1912		
Křepinský Jan	7.5.1938	1	z Vyšlic
Kuchař	2.5.1937		Vyšlice
Šimberský Rudolf	22.12.1914	2	Vyšlice
Šimberská Charlotta	11.8.1922	/	Vyšlice
Golinaská Emilie	25.9.1937	2	Vyšlice
Hodanová Emilie	18/8 1915		Vyšlice
Tomlbauerová Anna	19/19 19/7		Vyšlice.
Tomlbauer Emil	16/7 1909		Vyšlice
Kettl Ladislav	16.2.1949		Vyšlice
Kuf Miroslav	7.4.1951		Vyšlice
Jelen majmír	21.10.1925		Vyšlice
Jelínová milena	5.6.1930		Vyšlice
Celer Václav	11.2.1925		Vyšlice 100
Celer Marta	24.11.1925		Vyšlice 100

Přistěhování nových občanů do Chlumce

III. etapy dne 22.12.1981.

Jméno a příjmení	narození	počet dětí	přistěhován odkud?
František Kulovaný	28.5.1939	2	z Ústí n. L.
Ing. Čestmír Vacek	2. 8. 1929		z Ústí n L.
Ptáček Milan	1. 6. 1949	2	z Dolní Žalkovy
Roth Hermann	27. 11. 1938	2	z Hostovic
Mlčák Jan	27. 12. 1960		z Ústí nad Labem
Čtyřil Josef	30. 3. 1957	1	Chlumec
Hanuš Josef	9. 12. 1949	3	z Rumburka
Hladur Karel	26. 12. 1948	3	Strikov
Čížek Vladimír	11. 12. 1957	/	Ústí n/L
Václav Pibl	28.9. 1955	1	Stříkov
FABIÁN Jaroslav	11. 1. 1941	2	Ústí n/L
HANZLÍČEK BOHUSLAV	2.8. 1956		CHABAŘOVICE
Voslař Petr	16.1 1949	3	Chlumec
Matějka Miroslav	29.11 1957	1	Chobařovice
Čtyřoký Vlastimil	19.12.1954	1	Třebívlice
Koulová	26.6.1953	1	Telnice
Kaucká	9.11.1951	2	Ústí n/L.
Novotný Jan	27.10.1951	1	Ústí n/Labem

ZEMŘEL LEONID ILJIČ BREŽNĚV, VĚRNÝ POKRAČOVATEL LENINOVA DÍLA



LEONID ILJIČ BREŽNĚV

Moskva 11. listopadu (TASS) - Ústřední výbor Komunistické strany Sovětského svazu, prezidium Nejvyššího sovětu SSSR a rada ministrů SSSR s hlubokým zármutkem oznamují straně a všemu sovětskému lidu, že 10. listopadu v 8.30 hodin moskevského času náhle zemřel generální tajemník ústředního výboru KSSS, předseda prezídia Nejvyššího sovětu SSSR

LEONID ILJIČ BREŽNĚV.

Jméno Leonida Iljiče Brežněva, věrného pokračovatele ve velkém Leninově díle, vášnivého bojovníka za mír a komunismus, bude navždy žít v srdcích sovětských lidí a celého pokrokového lidstva.

★

Moskva 11. listopadu (ČTK) - Ústřední výbor KSSS, prezídium Nejvyššího sovětu SSSR a rada ministrů SSSR rozhodly, že k uspořádání pohřbu generálního tajemníka ÚV KSSS, předsedy prezídia Nejvyššího sovětu SSSR Leonida Brežněva bude ustavena komise. Jejími členy budou J. V. Andropov (předseda), M. S. Gorbačov, V. V. Grišin, A. A. Gromyko, A. J. Pelše, N. A. Tichonov, D. F. Ustinov, K. U. Černěnko, V. V. Kuzněcov, B. N. Ponomarjov, I. V. Kapitonov, M. V. Zimjanin, A. P. Alexandrov, S. A. Šalajev, B. N. Pastuchov, N. N. Blochin, G. M. Markov, T. N. Chrennikov, N. A. Ponomarjov, S. F. Bondarčuk, V. V. Těreškovová, G. T. Beregovoj, A. F. Gordijenko, V. A. Smirnov, V. N. Golubevová a A. V. Gitalov.

Leonid Brežněv bude pohřben na Rudém náměstí.

Titl.

Velvyslanectví Sovětského svazu

P r a h a

Drazí sovětští soudruzi,

s hlubokým zármutkem v našich srdcích jsme přijali bolestnou a smutnou zprávu o nenadálém úmrtí velikého a nezapomenutelného bojovníka za uskutečňování idejí marxismu-leninismu, generálního tajemníka ÚV KSSS, předsedu prezidia Nejvyššího sovětu SSSR, upřímného přítele, osvoboditele československého lidu a drahého nám soudruha Leonida Iljiče Brežněva.

Naše Základní organizace Komunistické strany Československa, všichni poslanci Místního národního výboru, všichni členové spol. org. NF, učitelé a žáci všech našich škol v Chlumci, okr. Ústí n.L. si s hlubokým žalem uvědomují, že v soudruhu Leonidu Iljiči Brežněvovi ztrácí naše KSČ, náš lid a celá světová soustava socialistického hnutí upřímného přítele, moudrého vůdce a nejpřednějšího světového politika, který se zlatým písmem zapsal do světového vývoje jako pevný a neochvějný bojovník za zachování míru v Evropě a v celém světě.

Sdílíme Vaši bolest a vyjadřujeme hlubokou soustrast a zármutek nad ztrátou, která Vás postihla, ale i celé pokrokové lidstvo.

Vyjadřujeme hlubokou soustrast a ve jménu nesmrtelné památky Leonida Iljiče Brežněva společně s Vámi vynaložíme všechno úsilí k tomu, abychom ještě usilovněji budovali nový a radostný život v naší zemi.

Jménem Základní organizace Komunistické strany Československa, jménem všech poslanců Místního národního výboru a jménem všech občanů Chlumce, okr. Ústí nad Labem.

v Chlumci dne 12. listopadu 1982

Majdičtohé
Hlaváčová
Skalbyan
Chalupa
Borůvková
Balimbá
Jamůrková
Bradáčková
Tříčlíková
Čalkovská
Fiamová jitka
Doskočilová
Glasmeral
Kalandra
Kaclířová
Pucihová
Průmětová
Mouchová
Bečková
Hermánková
Hindalná
Kuřinová
Kulhava
Hanusová
J. Brožkova
Dočkalová M.
Ryšavá
Hamáčková Věra
Fliegerková Věra
Jana J.

Mikešová Zdena
Tichý Rudolf
Tichý Josef
Radil Josef
Martina Krejčíková
Jana Neumannová
Klupalová
Ch. V...
...
Jablonská Růžena
Hrabcová Libuše
Nicerlová Marie
Jandusík
...
Jarošková
Gruszová
Fridlová Dagmar
Emilie Hrončová
Dvořáková Anna
L. H...
...
Marcel Lukšíček
Pavel Mikeš
Pavel Grus
Jindra Ošáček
Králová Vladimíra
Gieszmanová Věra
Balcárová Věra
Bráza Josef
Jiří Čmíd
Marie Štěpánková
Jitka Šmídová

Jiří Kaiser
Jedlička F.
Burdová M.
Jedličková Ema
Vaňa
Vitanová Anna
Jandus Milan
Novotná Herminie
Novák Max
Klímová Rud.
Klímková B.
J. Michálek
Pešková H.
Hanzlová J.
Hlavsová M.
Smilauerová Al.
Glozová Zdena
Gaubová Milena
Gaube Josef
Gaubová Milena
Gloz Antošk
Pelcáková Jana
Pelcásek Jiří
Mošnička J.
Mošničková M.
Mikšíček Boh
Jahodová Jarmila
Sadil František
Jakubec Igor
Lichá Vera
Lichý Miroslav
Čepelová Jiřina

Špačková Emilie
Hana Fialová
M. Fiala
Sovičková Marie
Stárková L.
Hübnerová R.
Křížková K.
Grišová Marie
Šťastná Anna
Pleš.
Vítková
Pallová Eva
Pavlíková Emilie
Suchá Hilda
Hudková Miloslava
Tomanová Alena
Trahová Klára

Pivoňková Marie
Fuhr
František Novotný

Karel Kadrnka
Michelfeitová Ernestina
Michelfeit Oldřich
Marková Marie
Novák Karel
Kárná Marie
Valnerová Radiška
Bandurová Gabriela
Šimíková Hana
Kalátová Libuše
Mašťová Stanislava
Konopková Jiřina
Pokora Vlad.
Pokorná Jiřina

Jirchová Anna

Kaplan

Kindl

Kapitola Ctirad

Bohdík Ot.

M. Brunková

Špačková Věra

Rendlová Jana

Paulyová Eva

Fiedler Bedř.

Fiedlerová Vlasta

Hejtmánek Jana

Tancošová Olga

Tancoš Josef

Vejvalková Ludmila

Vejvalka Maximil

Tancošová Libuše

Pelcnerová

Hanzl

Mísek

Rostislav Kučera

Vlastimil Kučera

Mgr. Vlastislav

Zavřelová Božena

Zeman Josef

Bílková Jaroslava

Rokytová Jaroslava

Musilová Pavla

Oslzlý Zdeněk

Brož

Urbánková

Zemančíková

M. Prokopová

Kantorová Lud.

Kaňa

Kubíková Věra

Kurt Richter

Zdeněk Němec

Dr. Hajda

Richter Petr

Jiří Mach

Novotná Radka

Novotná Anna

Ruml Josef

Rumlová Věra

Dvořáčková Vlast.

Petrželková

Vera Fiala

Mahulka

Mahulková

Glancová J.

Kačírek J.

Kalmanová H.

Jajtlová Ž.

Jajtl T.

Procházková H.

Vlkubínková V.

Vlkubínek V.

Zaoral

Linnemannová Anna

Linnemann Antonín

Mošnička Irena

Mošnička Jiří

Doskočilová Alaska
Doskočil
Hyršplová Eliška
Němcová Jana
Havel V.
Havlová Z.
Englová Jana
Engl Miroslav
Brožková jar.
Fonkon
Funklová anna
Hošnegrová Marie
Fenichelová Gerda
Kapinusčinová Pavlina
Macháčová Olga
Nováková Jana
Hošnegrová Petra
Machková Jarka
Havlíčková, Emilie
Ridlová Jarmila
Ridlová Jiří
Pavlíčka Milan
Hrubanová Milada
Špičková Lucie
Jakšová Věra
Špičková Olga
Uhrová Jos
Gruss
Fellner Jo.
Fišer Z.
Fidlík Josef
Šmega Jiří

Kindlová D.
Krejčí A.
Hlk
Milbrtová Hana
Hilhorst Martin
Plíš Zdeněk
Loserová Hana
Killer Vlastimil
Köcherová Vladka
Franz Krzeczynski
Skoumal - O
Krulová Radmila
Kruta Vladislav
Stachová
Krušeň - Helena
Profková Helena
Trnová Vladislava
Fišerová Milada
Fišerová Kamila
Kohoutová Antonie
Hejna Miroslav
Pavel Parachi
Tomáš Němec
Bartová Dana
Brabec Zdeněk
Dražil Václav
Kalaus Tomáš,
Lomová Charlotta
Pelikán

Balcarová M.
Balcarová Věra
Hampejsová M.
Kubeca
Mach
Marková
Nesicky
Ing. Janda
Chalupová Gretava
Cat
Marmanová
Čurčická
Novotná
Procházková
Jakubcová
Kyselová
Jelen
Skořepová
Chudobová
Pudobová
L. Alexandrová
Benesová
Bouček
Studničná
Kovárnová
Kubát
Lud
Pavlíková Jak.
Mareš
Marková
Andrejčková
Kubát

Jonáš Vladislav
Bosica Alois
Miluše Kadlíková
Alena Jandová
Iva Rusinová
Petr Antonín
Vejdovská
Kuhnová
Mgr. Kuba
Kunstát
Černín
Klusáček
Valhová R.
Paverková M.
Kmínková Dr.
Komárková Eva.
Janda K.
Zavřelová M.
Nekutilová D.
Kadlecová A.
Kohoutková Mu.
Mg. Pikal
Jan Vlachová
Benešová A.
Hejna Jo.
Nováková
Nováček
M. Tichá
Kočer Fr.
Klejcar Petr
Klejch Herbert
Klejch Jan
Krutský Josef
Richard Lubomír
Löfflerová Eva

Radilová M.
Moravcová L
Heklíková J
Pudil Z.
Kraus V.
Novotný M.
Mikarská B
Švinstvová
Horáčková R. st.
Horáčková R. ml.
Horáček Jaroslav
Heimgrová Marie
Kamenická Emilie
Kubínová Drahomíra
Píšek Bohumil
Píšková Albína
Jarmer Josef.
Ladislav
František Kysela
Jan Kysela
Tancoš
Tancoš
Juraj Kaiš
Dubský Dan
Stanislava Illová
Chybová Radmila
Hulka Emil
Brochárková Daniela
Hladíková Božena
Skřivanová Renáta
Škvrňa František
Vojtíková Jindřiška
Frantík
Štěpánová Věra

Kuchař
Rabil Jar.
Finkle Dušan
Doležalová Míla
Kujbíková
Pšeničková Monika
Kuchař Václav
Valsová K.
Holíková Šárka.
Kostka Mil
Hloušková Terezie
Jandová
Vosler
Valsová
Slavíková Dana
Kučerová P.
Kučerová S
Mikešová Anna
Mikeš
Škáň TJ Sokol Chlumec „B"
Fabík K.
Novák
Sokol
Pavel
Lyčka
Klenčák
Pavel
Kaiš
Ptáček
Chybová

Prošek Karel
Ringer Herbert
Vrbický Jaroslav
Kárová Bedřiška
Martinovská Anna
Mornauer Rudolf
Mornauer Mikric
Menš Martin
Šrobl Rastislav
Hlavec Josef
Hopský K.
Horská B.
Wursch Radek
Neumann Jindra
Rokytová Jana
Fantová Jana
Fantová El
Skřivánková Monika
Kopylová Vladana
Lemanová Alois
Leminová Marcela
Novotná Julie
Kovaová Ludmila
Konvářková Emilie
Konvář Antonín
Hanc Emil
Václav Říha
Petr Ivana
Adéla Wolfová
Petáková
Peták Kr.
Petrák
Richterová Renata
Kučerová Leona
Jirka Bedřich
Tomanová Jana
Tichá Hana
Petra Faktorová
Soňa Dubinjáková
Klikrová
Hájek
Topinková
Benešová F.
Jirková Alžběta
Smejkal
Emil
Glazík Roman
Lepič Luděk
Čížková Pavla
Lejska
Šlechtárová
Zvolánek Jaroslava
Jirina Jarková
Němcová Ivana
Chlebcová Ivana
Mikeš Roman
Hanzlík Petr
Rodina Vitová
Smolová Jeanette
Wiplová Lída
Václav Vít
Martin Švec
Klára Vaňkátová
Olga Jančošová
Kamil Vlasta
Hana Ivana
Vašková Alena
Vaňková Jana
Tichovský Milan

Slanec Martin
Fridl Jaroslav
Batěrecekovo Anno
Batěrecek Ivan
Macáková Jana
Macáková Jana
Vosmíková Marie
Ing. Fr. Hrych Ludv.
Jahn H. J.
Bartoš
Josef Vlasák
Ing. Fr.
Hyllová Soňa
Zemanškovod Emilie
Zemanek Jiří
Mikulová Emy
Mikulová Hana
Tlustý Martin
Fabry J.
Fabryová J.
Tlustý Marie
Zemančíková Jarka
Drobná K.
Valová V.
Drobný V.
Pavelková B.
Pavelková B.

Lorec M
Jiřík
Jizylová
Jiřík
Šimon Ed
Šimonová Anna
Jahn Jiří
Bočková Monika
Vajnerová Alena
Dašun
Jana Žiklová
Iva Šťěrbová
Jakubcová
Kotková Miladka
Hyšková Miladka
Wolf Václav
Eva Fabiánová
Baluška Václav
Pitrák Josef
Pitrák
Ivca
Šimůnková
Jurková
Doskočil Karl.
Semenský Vlastimil
Odložilík Milena
Solnařová Marie
Odložilová Ilona
Kláčková Simona
Jiří Kramář
Kramářová J.
Kučera

Sklenička
Sklenář
Hlaváč
Fiala
Fialová
Pilař
Honzová
Švandová
Zelenka
Fialová Magda
Vejtová
Fialová Jaroslava
Kučerová
Hákova
Bumbová - tř. uč. 1.C - 33 dětí
M. Jakeš - tř. uč. 1.A - 26 dětí
J. Šmiesta 1.A tř. uč. 1.B - 33 dětí
Blahová Jana
Buracková Blanka
Poddimová
Jiklová
Kredbová Daniela
Jarmila Grusová
Barbora Kastnerová
Kovářová Violeta
Kozel Miloš
Božena Černá, třid. uč. II.A - 24 dětí

Babická M.
Herzinová M.
Adamová J.
M. Chmelíková
L. Gubíková
P. Chudobová
I. Jelínková
A. Christianová
L. Hejdukova
I. Hájková
J. Bodnár
A Drmla
O. Bilkovský
J. Pačan
Machaček Jaroslav
J. Kaucký
I. Fajfrlík
Kovařík Jakub
Hanuš Pavel
P. Cejka
M. Ackerman
P. Vomáčka
P. Adamec
A. Čalkovský

Dr Preclíková Julie
Jabůrková Rudolfa
J. Fridrichová
P. Jungmannová
Š. Chybová
II. B a tř. uč. Emilie Heroutová
30 žáků
Šimanek Josef
Prokopová Marie
Prokop Antonín
J. Šafránek
L. Kapusta
M. Vizinová
P. Urbanová
Dostrašil
V. Jokelová
A. Ukundravitzová
R. Urbánek
Dědek J.
J. Kalina
K. Bednářová
K. Pavlíčková
Tomáš M.
Herout
Hejduk.
H. Odložilová
E. Šerlová
P. Strachanová

J. Šimková
S. Voslařová
Volf
Krejčich
Hospůdková
Šimáková
J. Říhová
Gubčová
F. Russig
III. C tř. uč. J. Hauzra
Benáková
Cerwenka
Fr. Čmerda
Lingrová
[illegible]
[illegible]
[illegible]
B. Blažková
P. Mikeš
Arnošt
P. Lindelmann
Marcel Lukšíček
M. Procházka
V. Macko
F. Kösegiová
J. Horáčková
Eva Nekorvářová
A. Kubištík

Jarka Machková
M. Kubešova

Habl František
P. Kindl

Šárka Nyplavá

Radek Koumb

Jana Neumannova

Martina Krejčíková

Pavla Musilová

Jaroslava Rokytová

F. Novotný
V. Kramář
J. Konečný

A. Maxová

F. Kopa
M. Hrákova
P. Kabzan.
J Kraus
Pavel Gruss

Irena Kalkava ti. uč. III.B 33 dětí

Petr Kalabrška
Pavel Jiskra
Ehrer Miloslava
Plužárová Alena

Ing. Vl.
Ladislav Kůtek
Marie Kůtková

Bílková Klaudia
Kneblová Jana
Pavlová Anna
Čechlová
L. Pecková
Kocková
Mosslová,
Hrubanková
Petříček
Naščický
Klazarová
Jokl,
Novák.o
K. Chudoba
M. Pokorný
V. Bumba
V. Kejř
V. Kraus
P. Parachin
M. Rypka.
V. Hrečin
M. Hrubárová
Alena Jandová
Iva Rusinová
M. Kotlíková
J. Němec
J. Jurisová
R. Březina
J. Hlová
R. Chytová,
M. Navotný
B. Hladíková.
Procházková D.
Věra Šinkova IV.B 32 žá.

Marcela Hladíková

Gidonie Krajčovičová

Jaroslava Bzolerova

Kockovi st.

Kocková m.

Ottek Stanislav

Obhorá Irena

Bubnárova

Martina Rybolová – třída 5A – třídní M. Kafka

Kolaci Jana

jaks Karel

D. Mička

Alena Horáčková

Hana Horská

Jana Tindelářová

M. Čapková

M. Vondráková

R. Adamcova

Linka Šittnerová

Iveta Křížová

Sebastian Bočkr

Helena Müllerová

Jana Pospíšilová

Kominek Dušan

Vašíček Josef.

Iva Zdeněk

Kalač M.

Bláha Martin

Líbal Mirek

Berková Dana

Houdková Irena

Petrásek Jiří – třída 5B – tř. uč. Kvasilová Věra

Pašera Jiří

Housa-J.

Kundert P.

Häusler M.

J. Brožek

Jaker P.

T. Procházka

R. Urbanová

J. Nypl

K. Šlajerová

K. Tomanová

L. Gudová

Stuplová

M. Hálová

Skromová J.

Mráček J.

Mencl. M.

Skleničková H.

Trumannová. H.

Šafránková. J.

Hanžlová. M.

Novák. P.

P. Jemenský

P. Kovář

Damaschke B.
Beudiš J.
Hanauerová G.
Bursa J.
Helclová M.
Hanová Regina
Hrazová A.
Havelčková J.
Hrubantová O.
Borák J.
Horoud H.
Hanžl J.
G. Černý
Jukl M.

Kabát J.
J. Rokycana! třídní uč. VI.A
se 30 žáky

Františka Mathiášová
Bohumil Mathiáš
Kozlerová Jarmila
Ctyřan Jiří
Lehnert J.
Hladová
Frank Čáslk
Krupičková Marie
Gruschová Zdeňka
Hrbek Zdeněk
Klára Vošlařová
Olga Jančošová

Marcela Vlčková
Jana Žiklová
Jar. Zemančíková
Martin Tlustý
Smolová Jeanette
Irena Štěpánková
Dita Vrzgulová
Iveta Hejdíková
Iveta Jahodová
Roman Táborský
Martin Komberec
Dana Röslerová
Milan Lorenc
Petr Balaka
Vlastimil Vojáček
Lucián Šmídkal
Jiřina Šolcová
Švec Martin
Miroslav Žalmánek
Václav Vít
Petr Vajčner
Michal Virt
Václav Zábranský
Vláďa Černý
Iva Štěrbová
Třídní L. a A.
třídní uč VIC s 27 žáky
Jitka Reichmannová
Iveta Lančáková
Štrbka František
Martin Tůma
Menš Martin
Ředitel R.
Machart Fr.

Jan Maurik
Slavík Roman
Petr Kraus
Renata Richterová
Jaroslav Kubisňák
Lepič Luděk
Václav Říha
Petr Maxa
Šimánek Jiří
Kučerová Leona
Korler Petr
Prokopec Karel
Jana Reichmannová
monika Skřičmaříková
monika Matějovská
Miroslava Ossovská
Radka Theatrochvilová
Jaroslava Nekovářová
Millerová Jana
Oslzilová Ilona
Koupilová Vladana
Pyskatá Hana
Vladimíra Matiášová
Lucie Machálková
Stanislava Pryskalová
J. Čuřich, 32 žáků lv. 6.B
Kučera
Tomlbamerová Emma
Tomlbamer E.
Václav
Karel
Vlasta Lavina

Jakubcová Edita
Malušková Marta
Jiskrová Iveta
Petra Hansová
Kubíčková Irena
Hoyer Josef
Steinerová Jaroslava
Steiner Jaromír
Hanáčková Lucie
Kalaci Vlasta - Telnice
Vavřina Jan
Pavel Švejda
Patrik Mojer
Tomáš Kraus
Martin Šimek
Václav Smíšek
Petr Šryml
Tomáš Parachin
Petr Zítka
Tomáš Doskočil
Věra Vébrová
Tomáš Kuyl
Ruda Mauricka
Roman Bachinski
Milan Míčka
Roman Matiáš
Pavel Nosinov
Irena Kozlerova
Simona Kockova
Pavel Novák,
Iveta Kalačova

Trudla Pelnářová

Svetlana Hanušová

Daniela Trenamorová

Helena Borovičková

Jaroslava Hrachová

Alena Tučková

Iveta Fardová

Věra Černá

Gabriela Hohausová

Josef Hromas

Marie Kučerová, 9 let - 7.B

Milan Bílka

Bílková

Václava Hladíková

Libor Chmel

Alena Kolářová

Petr Nástický

Thiel Roman

Horáček Josef

Martin Červený

Vladimír Palera

Michal Pajtl

Jaromír Kolísek

Martin Fridrich

Jiří Brožek

Jana Hanžlová

Lenka Rokytová

Lucie Krappeyová

Dita Čermáková

Martina Kučerová

Vladěna Palečková

Cichlová Alena

Dana Antonová

Alena Drábková

Zuzana Líbová

Zdena Bydrová

Věra Ratochová

Daniela Benešová

7. A, 10 žáků
věd. uč. J. Fojtík

Vodičky Karel

Ludmila Fojtíková
8. B

Luděk Vašíček

Josef Hanuš

Kalinová Blanka

Kejřová Petra

Sedmíková Pavlína

Petr Horák

Pavel Jirásek

Novotný Jiří

Jirka Vyhnálek

Jiří Čapek

Ambrozin Geliner

Roman Geliner

Radka Gubišová

Renata Dolákova

Jitka Gruszková

Martina Konvádová

Iveta Muzikářová

Jiří Herzeny

Petr Toman

Petr Liser

Bech Miroslav

Michaela Kiselová

Červený Milan

Plášek Karel

Mirek Hanuš

Radka Smolíková

Iveta Kominková

Marek Engl

Pánka Zábranská
Zdena Šťsová
Květa Chalupová
Zdena Prchlíkaxá
Iveta Otlová
Marie Kralochvílová
Milena Johanidesová
Dagmar Dorňáková
Marcela Havlová
Radmila Wiedemannová
Pavlina Kapitulčinová
Olga Macháčková
Josef Šolc
Martin Mikeš
Petr Baušlin
Lachmann Josef
Lipičová Iveta
Soustružníková Jitka
Radek Jálovecký
Xaverka
Pavlík Roman
Zdeněk Janovský
Jedličková Olga
Mikeska
Danuše Sedláčková
Oulehlová Hana
Alexia Heřmová
Skokánek Jan.
Oldřich Sedlák
Oliová Anna
Kuchyňka Ilona
Ostrá
Daňková Miluška
Daňková Lena

Burdová Marta
Kuteš Marie
Kuteš J.
Šolcová J.
Hlavatová L
Kundrt
Pavková Anna
Hlávková Anna
Šrámek,
Hálová
Lazarová Marie
Babinská Tereza
Babinský J.
Buchmelová A.
Zavotná
Kolářová
Kallaubal R
Zatloukalová J.
Jelínek Zd.
Jelínková M.
Jelínek Zd. mlč.
Jelínek Hubert
Jeřábek Jar.
Jeřábková M.
Chytilová
Chytilová Marie
Chyt. Bedřich
Hlavsová
Lubičová
Kružíková
Kružíková
Čálková Jarmila
Šerejková K.
Hanák Miloš
Daňková Anna

Kopsa k
Kapkeová
Rubeš
Chobot
Sypěna
Fiamoli Dušan
Jak. Johanovský
Falta
Fořtík Václav
Szymal Stad.
Lutrinec
Hamper Josef
Houda Miroslav
Nemcová Milada
Fojtík
Frymlová
Doušová Anna
Nešlehová Květuše
Šťová Zdeňka
Smetáček
Pavelková Dana
Mikl
Robtrová Miroslava
Proppeová
Cimáhová Vlasta
Rypková Marie
Gáperla
Kulaková Vladka
Hejduk Petr
Svobodová Míra
Kopsová Jana

Čapy Jiří
Katalová
Kubištová
Jarovský Petr
Hloušek J.
Kučerová J.
Hlavica Karel
Mikulec
Šrámková Marie
Profota Karel
Müllerová Jana
Müller Rudolf
Orkestra Drahomíra
Štys Vladimír
Sugasová Kristina
Slavíková Jarmila
Stysová Zdeněka
Rubešová Margita
Rubeš Oldřich
Ing.

ZÁVĚR MĚSÍCE ČESKOSLOVENSKO-SOVĚTSKÉHO PŘÁTELSTVÍ V CHLUMCI.

Krajský výbor SČSP, odbočka SČSP a Místní národní výbor v Chlumci uspořádaly dne 26. listopadu 1982 v 16,30 hod. slavnostní závěr Měsíce Československo-sovětského přátelství.Slavnostní zasedání se konalo v Kulturním a společenském středisku v Chlumci.

Význam závěru této slavnosti podtrhla účast 40 členné delegace sovětských aktivistů z družební oblasti Vladimír - z Kirgžaku. O výborné vystoupení se postaral pěvecký, hudební a taneční soubor Střední skupíny vojsk, pod vedením majora Alexandrejiviče Timoška.

O účast se postaraly jednotlivé spol.org. NF, garamtem slavnosti byla odbočka SČSP Chlumec, MNV Chlumec a Severočeský krajský výbor SČSP v Ústí n/L.

Vystoupení souboru ze Střední skupiny vojsk bylo velkolepé a nadchlo všechny přítomné. Je však třeba konstatovat,že Základní škola podle dohody s odbočkou měla vyslat na tento slavnostní večer všechny pionýry 7 tříd, bohužel se tak nestalo a pouze jediný pionýr přišel v pionýrském kroji.Rovněž i některé spol. org. NF podcenily význam této události.

Po slavnostním vystoupení souboru Střední skupiny vojsk byla celému souboru předána kytice 40 karafiátů a delegací z Vladimírské oblasti také.

Slavnostní zahájení celého večera provedl místopředseda a předseda MNV soudruh Miroslav Karásek, hlavní slavnostní projev přednesl vedoucí tajemník Sč KV SČSP soudruh Otta Drudík.

Je třeba vyzvednout dobrou agitační práci výboru SČSP,kde členové výboru poctivě a zodpovědně pozvali veškeré členstvo.

Po slavnostním vystoupení estrádního souboru Střední skupiny Sovětských vojsk byla všem podána večeře a pro družební delegaci byl připraven družební večer, kde vedoucí delegace obdržela upomínkový dar a každý člen delegace publikaci o Severočeském kraji.

Účastníků pěveckého,estrádního a hudebního souboru bylo 80 a členů družební delegace 40 + 30 hostů,kde mezi nimi byli místopředsedové KV SČSP,členové předsednictva KV SČSP, členové předsednictva OV SČSP z Ústí n/L, členové odbočky SČSP Chlumec.

Družební večer vedl místppředseda KV SČSP soudruh Miroslav Karásek, který seznámil hosty s prací S4 KV SČSP, jak naši členové SČSP pracují na různých úsecích národního hospodářství a jak se také aktivně zúčastňují vnitropolitického života a také plní náročné úkoly volebních programů. Vedoucí delegace Konstantina Alexandrovna Kočigina seznámila účastníky s jejich městem, vyzvedla dobrou družební práci s okresem Děčín a poděkovala za krásné zakončení jejich zájezdu do Severních Čech.

Zapsal : Miroslav Karásek
27.listopadu 1982.



» Se Sovětským svazem
na věčné časy «

Pozvánka, kterou obdržel
každý z účastníků.

Krajský výbor SČSP, odbočka SČSP
a MNV Chlumec

Vás zvou na

Slavnostní plenární zasedání

na závěr Měsíce československo-sovětského přátelství

Zasedání se koná dne 26. 11. 1982
v 16.30 hodin ve velkém sále KaSS
Chlumec

Zasedání se zúčastní i aktivisté a členové Společnosti sovětsko - československého přátelství z Vladimiru a družebních měst

Otto Drudík v. r.
ved. tajemník KV SČSP

M. Karásek v. r.
předs. MNV Chlumec

J. Olyšar v. r.
tajem. MNV Chlumec

PROGRAM:

Slavnostní vystoupení 80-ti členného souboru Střední skupiny sovětských vojsk z Milovic

Slavnostní vystoupení souboru Střední skupiny vojsk :













Základní organizace Komunistické strany Československa v Chlumci,
Rada Místního národního výboru v Chlumci

rozhodly, aby u příležitosti předávání nových členských průkazů R O H
byla udělena

Č E S T N Á U Z N Á N Í s k n i h o u

pracovníkům Místního národního výboru v Chlumci, dále pracovnicím
Střediska Chlumec v Chlumci a pak předsedům MěNV Chabařovice a MNV
Telnice, tajemníkům MěNV Chabařovice a MNV Chlumec a Telnice
za vzornou spolupráci, za plnění vzájemných přátelských vztahů
a spolupráci.

Vladimír K ů r k a
předseda MěNV Chabařovice

Miroslav P ř i b y l
taj.MěNV Chabařovice

Petr Š E D I V Ý
předseda MNV Teln ice

Jaroslav D o u b r a v a
taj.MNV Telnice

Jiří O l y š a r
taj.MNV Chlumec

Stanislav V á c l a v í č e k
pracovník Stř.Služeb
při MNV Chlumec

Jaruše D o u b k o v á
předsedkyně ROH při
MěNV Chabařovice

Jana L o u d o v á
ved. ekon.prac.
MNV Chlumec

Marie N i c u r i t o v á
ekon.prac.
MNV Chlumec

Iva K o n e č n á
sekretářka MNV
Chlumec

Jaroslava D o s t r a š i l o v á
skladnice Stř. sl.Chlumec

Iva T a m p í r o v á
ved.ekon.prac.Stř.
služeb v Chlumci

V Chlumci, dne 15.prosince 1983.

Jurij Vladimirovič Andropov



Dnes, v úterý 14. ledna 1984 ve 12.00 hodin moskevského času, se rozloučí celá pokroková veřejnost světa a lid Sovětského svazu s generálním tajemníkem Komunistické strany SSSR a předsedou prezídia Nejvyššího sovětu Jurijem Vladimirovičem Andropovem. Zemřel po dlouhé nemoci dne 9. února 1984 v 16 hodin 50 minut.

J. V. Andropov celý svůj život oddaně sloužil zájmům strany a lidu a velké Leninově věci. Ve všech funkcích, v nichž působil, věnoval své síly, znalosti a velké zkušenosti důslednému uplatňování politiky strany a boji za vítězství komunistických idejí.

S J. V. Andropovem odchází vynikající činitel KS a sovětského státu, mezinárodního komunistického a dělnického hnutí. Okresní výbor KSČ v Ústí n. L. odeslal jménem pracujících ústeckého okresu soustrastné telegramy do družebního Vladimiru a sovětskému velvyslanectví, v nichž vyjádřil hlubokou soustrast všemu sovětskému lidu.

Kondolenční listiny byly vystaveny
v malé zas. síni MNV Chlumec,
čestnou stráž drželi pionýrky a pionýři
ZŠ Chlumec.
Kondoleční listiny podepsali všichni členové
KSČ, poslanci, členové aktivu, zástupci spol. org.
NF a občané.
Celkem se podepsalo 1845 občanů.
Kondoleční listiny byly odeslány na
Sov. velvysl. v Praze.

BOJOVNÍK ZA MÍROVÝ KOMUNISTICKÝ ZÍTŘEK

Nekrolog ÚV KSSS, prezídia Nejvyššího sovětu SSSR a rady ministrů SSSR

Dne 9. února 1984 zemřel po dlouhé nemoci ve věku 69 let generální tajemník ústředního výboru Komunistické strany Sovětského svazu, předseda prezídia Nejvyššího sovětu SSSR, hrdina socialistické práce Jurij Vladimirovič Andropov.

Odešel vynikající činitel komunistické strany a sovětského státu, mezinárodního komunistického a dělnického hnutí. S jeho jménem je nerozlučně spjato další upevňování jednoty strany a lidu, zdokonalování společnosti rozvinutého socialismu, zvyšování životní úrovně lidu, upevňování hospodářské a obranné moci naší vlasti a uskutečňování leninské mírové zahraniční politiky.

Jurij Andropov se narodil 15. června 1914 v rodině železničáře v obci Nagutskaja ve Stavropolském kraji. Svou pracovní dráhu zahájil v 16 letech. Pracoval jako dělník ve městě Mozdok v Severoosetinské ASSR. V té době, v roce 1930, vstoupil do Komsomolu. V roce 1932 začal studovat rybinskou průmyslovou školu vodní dopravy a zároveň pracoval jako námořník, kormidelník a pomocník kapitána na různých lodích volžské paroplavby. Potom studoval na petrozavodské státní univerzitě a absolvoval vysokou stranickou školu při ÚV KSSS.

V roce 1938 byl Jurij Andropov zvolen tajemníkem komsomolské organizace na průmyslové škole vodní dopravy v Rybinsku v Jaroslavské oblasti. Krátce poté byl navržen do funkce komsomolského organizátora ÚV VLKSM v loděnici Volodarského v Rybinsku.

V roce 1937 byl Jurij Andropov jmenován vedoucím oddělení, později byl zvolen tajemníkem a v roce 1939 prvním tajemníkem jaroslavského oblastního výboru VLKSM. V témže roce se stal členem komunistické strany. V roce 1940 byl zvolen prvním tajemníkem ÚV Leninského komunistického svazu mládeže Karélie.

Od prvních dnů Velké vlastenecké války se Jurij Andropov aktivně účastnil partyzánského hnutí v Karélii. Organizoval podzemní činnost Komsomolu a politicky pracoval mezi mládeží na dočasně okupovaném sovětském území, vysílal za frontovou linii bojové skupiny a podílel se na operacích v týlu nepřítele.

Po osvobození města Petrozavodska od fašistických okupantů v roce 1944 pracoval Jurij Andropov ve stranických funkcích: byl zvolen druhým tajemníkem petrozavodského městského výboru strany a v roce 1947 druhým tajemníkem ÚV Komunistické strany Karélie. V roce 1951 byl Jurij Andropov převeden do aparátu ÚV KSSS, kde pracoval zpočátku jako inspektor a později jako vedoucí odboru ústředního výboru.

V roce 1953 vysla'a strana Jurije Andropova do diplomatických služeb ministerstva zahraničních věcí SSSR a v roce 1954 byl jmenován mimořádným a zplnomocněným velvyslancem SSSR v Maďarské lidové republice.

V roce 1957 byl Jurij Andropov jmenován vedoucím oddělení ÚV KSSS.

V roce 1961 na XXII. sjezdu a na všech následujících sjezdech strany byl Jurij Andropov zvolen členem ústředního výboru KSSS. V letech 1962 až 1967 pracoval jako tajemník ÚV KSSS.

V roce 1967 byl zvolen kandidátem politického byra ÚV KSSS a od roku 1973 působil jako člen politického byra ÚV KSSS.

V letech 1967 až 1982 pracoval Jurij Andropov z pověření strany jako předseda Výboru státní bezpečnosti SSSR.

V květnu 1982 byl Jurij Andropov znovu zvolen tajemníkem ÚV KSSS.

Mimořádné zasedání ÚV KSSS, jež se konalo 12. listopadu 1982, zvolilo Jurije Andropova generálním tajemníkem ústředního výboru Komunistické strany Sovětského svazu.

Jurij Andropov byl poslancem Nejvyššího sovětu SSSR třetího a šestého až desátého volebního období. Na osmém zasedání Nejvyššího sovětu SSSR desátého volebního období v červnu 1983 byl Jurij Andropov zvolen předsedou prezídia Nejvyššího sovětu SSSR.

Ve všech funkcích, kde Jurij Vladimirovič Andropov z pověření strany působil, se výrazně projevila jeho oddanost velké Leninově věci. Všechny své síly, znalosti a zkušenosti věnoval dalšímu posilování politické a organizátorské činnosti strany, upevňování její vedoucí úlohy v životě sovětské společnosti a zvyšování odpovědnosti každého komunisty vůči straně a lidu. Jurij Andropov trvale usiloval o důsledné dodržování leninských norem stranického života a zajišťování kolektivnosti v práci stranických orgánů, od politického byra ÚV KSSS po místní stranické výbory.

Jurij Andropov významně přispěl k teoretickému rozpracování aktuálních problémů současnosti. Jeho vystoupení a práce obsahují hluboký rozbor charakteristických zvláštností současné etapy v rozvoji sovětské společnosti a přesně určují nynější i perspektivní úkoly strany a sovětského státu při budování komunismu.

Hlavní pozornost věnoval Jurij Andropov plnění budovatelských plánů vypracovaných XXVI. sjezdem strany a listopadovým zasedáním ÚV KSSS z roku 1982 a následujícími zasedáními ústředního výboru. V jeho vystoupeních byly vytyčeny úkoly zaměřené na zvýšení efektivnosti výroby a kvality práce, zdokonalení řízení, plánování a hospodářského mechanismu. Jurij Andropov přikládal obrovský význam iniciativě pracujících v boji za nastolení kázně a pořádku, zvýšení organizovanosti a odpovědnosti.

Vystoupení Jurije Andropova na zasedání ÚV KSSS v prosinci 1983 obsahovalo hluboký rozbor a závěry k hlavním směrům dalšího hospodářského rozvoje země. V tomto důležitém politickém dokumentu se jasně zračila sociální a hospodářská politika strany a sovětského státu v nynější etapě.

Leninská národnostní politika byla dále rozvinuta v projevu Jurije Andropova nazvaném 60 let SSSR. Byly v něm zobecněny zkušenosti z uplatňování myšlenek přátelství a bratrství národů v naší zemi a plné rovnoprávnosti všech národů a národností v SSSR. Jurij Andropov neustále pečoval o zdokonalování ideologické práce strany, o prosazení vysoké morálky a všestranné zlepšení komunistické výchovy pracujících.

Jurij Andropov stál v čele Rady obrany SSSR a trvale dbal na rozvoj ozbrojených sil SSSR a udržování obranné moci naší vlasti na patřičné úrovni.

Jurij Andropov věnoval mnoho sil a energie na uskutečnění mírového programu. V prohlášeních a dalších vystoupeních Jurije Andropova k zahraničněpolitickým otázkám je obsažen hluboký třídní rozbor nynější mezinárodní situace, jsou odhaleny zdroje napětí a ukázány cesty boje s nebezpečím hrozícím lidstvu. V těchto dokumentech jsou objasněny nejdůležitější konstruktivní iniciativní návrhy strany, zaměřené na upevnění světového míru a mezinárodní bezpečnosti. Jurij Andropov se neúnavně zasazoval o posílení spolupráce, jednoty a semknutosti socialistických zemí a mezinárodního komunistického a dělnického hnutí, o podporu národně osvobozeneckého boje.

Velké úsilí věnoval Jurij Andropov prosazení zdravých principů v mezinárodních vztazích, zásad uvolňování, upevnění základů mírového soužití států s rozdílným společenským zřízením, omezení horečného zbrojení a odstranění hrozby jaderné války. Tato činnost Jurije Andropova se setkávala s nadšenou odezvou a jednomyslnou podporou všeho sovětského lidu i miliónů lidí v zahraničí.

Za velké zásluhy o vlast byl Juriji Andropovovi jako vynikajícímu činiteli komunistické strany a sovětského státu v roce 1974 udělen titul hrdina socialistické práce. Byl vyznamenán čtyřmi Leninovými řády, Řády Říjnové revoluce, Rudého praporu, třemi Řády rudého praporu práce a medailemi.

Sovětští komunisté, všichni pracující a naši zahraniční přátelé pokládali Jurije Andropova za vynikajícího vedoucího činitele leninského typu, jehož charakteristickými vlastnostmi byly citlivý vztah k lidem a skromnost. Těšil se hluboké úctě a důvěře sovětských lidí. Celá životní cesta Jurije Vladimiroviče Andropova — od dělníka ke generálnímu tajemníkovi ÚV KSSS a předsedovi prezídia Nejvyššího sovětu SSSR — je názorným příkladem obětavé práce pro stranu a lid.

Světlá památka Jurije Vladimiroviče Andropova, bojovníka za mír a štěstí lidí, zůstane navždy v srdcích komunistů a všech sovětských lidí.

Lékařská zpráva

MOSKVA (čtk) — V Moskvě byla uveřejněna lékařská zpráva o chorobě a příčině smrti Jurije Andropova. Jurij Andropov, narozený 1914, trpěl intersticiální nefritidou, nefrosklerozou, sekundární hypertenzí, diabetem, které byly komplikovány chronickou ledvinovou nedostatečností.

Od února 1983 v důsledku zastavení funkce ledvin se léčil hemodialýzou (umělá ledvina).

Prováděná léčba zajišťovala uspokojující stav a práceschopnost. Koncem ledna 1984 se však pacientův stav zhoršil v důsledku šířících se distrofických změn ve vnitřních orgánech a progredující hypotenzí.

Dne 9. února 1984 v 16 hodin 50 minut při narůstajících jevech nedostatečnosti srdečního a cévního systému a zástavy dechu nastala smrt.

Pitva diagnózu plně potvrdila.

Lékařskou zprávu podepsali akademik Jevgenij Čazov a členové Akademie lékařských věd SSSR Nikolaj Lopatkin, Nikolaj Malinovskij a další.

Státní smutek v SSSR

MOSKVA (čtk) — V Moskvě bylo včera zveřejněno následující usnesení nejvyšších sovětských stranických a státních orgánů.

Ústřední výbor KSSS, prezidium Nejvyššího sovětu SSSR a rada ministrů SSSR se usnesly:

1. V souvislosti s úmrtím generálního tajemníka ÚV KSSS, předsedy prezidia Nejvyššího sovětu SSSR Jurije Vladimiroviče Andropova bude v zemi ve dnech 11., 12., 13. a 14. února 1984 vyhlášen státní smutek.

V den pohřbu se v základních, osmiletých a středních školách nebude vyučovat.

2. V době pohřbu Jurije Vladimiroviče Andropova budou vypáleny dělové salvy v Moskvě, v hlavních městech svazových republik, v hrdinných městech Leningradě, Volgogradě, Oděse, Sevastopolu, Novorossijsku, Kerči, Tule, v hrdinné pevnosti Brestu a také v Kaliningradu, Lvově, Rostovu na Donu, Kujbyševě, Sverdlovsku, Novosibirsku, Čitě, Chabarovsku, Vladivostoku, Severomorsku, Stavropolu a Petrozavodsku. V tuto dobu bude na pět minut zastavena práce všech podniků a organizací na celém území Sovětského svazu s výjimkou podniků s nepřetržitým provozem; po tři minuty budou houkat sirény továren, závodů, železnic a na lodích námořní a říční flotily.

Komise k uspořádání pohřbu JURIJE ANDROPOVA

Ústřední výbor KSSS, prezidium Nejvyššího sovětu SSSR a rada ministrů SSSR se usnesly:

1. Bude ustavena komise pro uspořádání pohřbu generálního tajemníka ÚV KSSS, předsedy prezidia Nejvyššího sovětu SSSR Jurije Vladimiroviče Andropova v následujícím složení: Konstantin Černěnko (předseda), Gejdar Alijev, Michail Gorbačev, Viktor Grišin, Andrej Gromyko, Grigorij Romanov, Michail Solomencev, Nikolaj Tichonov, Dmitrij Ustinov, Vitalij Vorotnikov, Viktor Čebrikov, Vasilij Kuzněcov, Boris Ponomarjov, Jegor Ligačov, Michail Zimjanin, Anatolij Alexandrov, Štěpan Šalajev, Viktor Mišin, Georgij Markov, Tichon Chrennikov, Nikolaj Ponomarjov, Valentina Těreškovová, I. I. Seňkin, M. A. Uljanov, P. I. Klimuk, V. S. Čičjorov a L. I. Abramovová.

2. J. V. Andropov bude pohřben na Rudém náměstí.

Rozloučení ve Sloupové síni Domu odborů

MOSKVA — Komise pro uspořádání pohřbu Jurije Andropova včera oznámila, že rakev s tělem zesnulého Jurije Vladimiroviče Andropova bude 11. února 1984 vystavena ve Sloupové síni Domu odborů.

Pracující se budou moci ve Sloupové síni rozloučit s Jurijem Vladimirovičem Andropovem 11. února od 15 do 22 hodin; a ve dnech 12. a 13. února od 9 hodin do 22 hodin.

Životopis Konstantina Černěnka, generálního tajemníka ÚV KSSS

KONSTANTIN ČERNĚNKO se narodil 24. září 1911 ve vesnici Bolšaja Těs v novoselském okrese Krasnojarského kraje. Je ruské národnosti.

Členem KSSS je od roku 1931. Má vysokoškolské vzdělání, absolvoval pedagogický institut a vysokou školu stranických organizátorů při ÚV VKS(b).

Konstantin Černěnko začal pracovat velmi záhy jako nádeník u kulaků. Veškerá jeho další pracovní činnost je spjata s různými funkcemi v komsomolských a později ve stranických orgánech. V letech 1929 až 1930 řídil Konstantin Černěnko oddělení propagandy a agitace novoselského okresního výboru Komsomolu Krasnojarského kraje. V roce 1930 vstoupil jako dobrovolník do Rudé armády. Do roku 1933 sloužil u pohraničníků a byl tajemníkem stranické organizace pohraniční jednotky.

Po odchodu z armády pracoval Konstantin Černěnko v Krasnojarském kraji. Působil jako vedoucí oddělení propagandy a agitace novoselského a ujarského okresního výboru strany, jako ředitel krasnojarského krajského domu stranické výchovy, jako zástupce vedoucího oddělení propagandy a agitace a tajemník krasnojarského krajského výboru strany.

Od roku 1943 studoval Konstantin Černěnko na vysoké škole stranických organizátorů při ÚV VKS(b). Po ukončení studia v roce 1945 pracoval jako tajemník oblastního výboru strany v Penze. V roce 1948 byl vyslán do Moldavské SSR a jmenován vedoucím oddělení propagandy a agitace ÚV Komunistické strany Moldávie. V této funkci vynaložil mnoho sil a znalostí na hospodářskou a kulturní výstavbu v republice a na komunistickou výchovu pracujících.

V roce 1956 začal Konstantin Černěnko pracovat v aparátu ÚV KSSS, kde řídil odbor v oddělení propagandy, a zároveň byl jmenován členem redakční rady časopisu Agitator. Od roku 1960 pracoval jako vedoucí sekretariátu prezídia Nejvyššího sovětu SSSR. V roce 1965 byl jmenován vedoucím všeobecného oddělení ÚV KSSS, V letech 1966—1971 byl kandidátem ÚV KSSS. Na XXIV. sjezdu strany v březnu 1971 byl zvolen členem ústředního výboru KSSS a v březnu 1976 byl na zasedání ÚV KSSS, které se konalo po XXV. sjezdu strany, zvolen tajemníkem ÚV KSSS.

Od roku 1977 byl kandidátem politického byra a od roku 1978 je členem politického byra ÚV KSSS. Je poslancem Nejvyššího sovětu SSSR 7.—10. volebního období a poslancem Nejvyššího sovětu RSFSR 10. volebního období.

Konstantin Černěnko byl členem sovětské delegace na mezinárodní konferenci o bezpečnosti a spolupráci v Evropě (Helsinky 1975) a účastnil se vídeňského jednání o odzbrojení (1979).

Konstantin Černěnko je významný činitel KSSS a sovětského státu. Ve všech funkcích, které mu strana svěřila, prokazoval velké organizační schopnosti, stranickou zásadovost, oddanost velkému Leninovu dílu a ideálům komunismu. Konstantin Černěnko je autorem řady vědeckých prací o aktuálních otázkách zvyšování vedoucí úlohy strany v životě sovětské společnosti, o zdokonalování stylu a metod stranické a státní činnosti a o rozvoji socialistické demokracie.

Na červnovém zasedání ÚV KSSS v roce 1983 přednesl Konstantin Černěnko referát, v němž byly stanoveny hlavní směry zdokonalování ideologické práce KSSS v nynějších podmínkách.

Za velké zásluhy o vlast byl Konstantinu Černěnkovi dvakrát udělen titul hrdina socialistické práce, třikrát Leninův řád, třikrát Řád rudého praporu práce a četné sovětské medaile. Je nositelem Leninovy ceny.

Konstantinu Černěnkovi byla udělena nejvyšší vyznamenání socialistických zemí.

GENERÁLNÍM TAJEMNÍKEM ÚV KSSS ZVOLEN KONSTANTIN ČERNĚNKO



GENERÁLNÍ TAJEMNÍK ÚV KSSS KONSTANTIN ČERNĚNKO

Mimořádné zasedání ústředního výboru Komunistické strany Sovětského svazu — Uctění památky významného činitele komunistické strany a sovětského státu Jurije Andropova — Návrh na zvolení Konstantina Černěnka generálním tajemníkem ÚV KSSS přednesl Nikolaj Tichonov — Na zasedání pronesl Konstantin Černěnko významný projev

MOSKVA (čtk) — V Moskvě se včera konalo mimořádné zasedání ústředního výboru KSSS. Z pověření politického byra ústředního výboru zahájil zasedání člen politického byra a tajemník ÚV KSSS Konstantin Černěnko. Účastníci zasedání uctili památku zesnulého generálního tajemníka ÚV KSSS, předsedy prezídia Nejvyššího sovětu SSSR J. Andropova minutou ticha.



členkám KSČ předsa
Křetínu předseda NF
s. Karel Souček



předsedkyně SRPŠ ZŠ, pracovnice stát. spoř.
a. pracovnice MNV



P A M Ě T N Í L I S T

ze setkání chlumeckých žen s představiteli obce u příležitosti oslav MDŽ,
dne 7. března 1984 v 19.00 hodin v KaSSu Chlumec.

Komberová Anastazie
Emilie Slobodníková
Josefíková Anna
Mikešová Božena
Vejvodová Alena
Hulková Zdeňka
Fialová Magda
Špaňhelová Emilie
Šeinová Marie
Bažantová Anna
Chrobotová
Fil. Bocáňová
Ubrová Marie
Pokorná Marie
Macková Maria
Novotná Hermína

Kubová Bohdanka
Šimsa Anna
Hrdinová Alena
Chytilová Marie
Kerlíková Věra
Šafářová Jiřina
Křepelová Nada
Marie Mošničková
Věra Slavíková
Ilona Mošnička
Drahuše Martinovská
Vitek Oto
Jaroš Josef
Musilová Alena
Dolní Eva
Kudrnová Eva





občanský výbor Žandov



ženský KSČ Chlumec

Dlábová J.	
Dlapová	
Landová	
Nicová	
Vaňková	
M. Faltová	
Jandová M.	
Filichová	
Kaskovská	
Vaňková	
Vera Simková	
Karas	
Vaňková	
Karel Fiala	
Konvalinková	
Kaberová	
Bílková	
Dubová	
Fialová	
Skalová M.	
Holková L.	
Hanzlíčková	

Kadlecová	
Klumová	
Mádlová	
Hanzlíková	
Hanzlová	
Machálková	
Holubová	
Šalcová	
Horová	
Fojtíková	
Strnková	
Rybová	
Hanušová	
Kišová	
Prokopová Věra	
Hladíková	
Hanzlíková	
Hofmanová	
Ormistová	
Pustková	
Hradilová	
Hanušová	
Jiklová	







Filkova Maria

Podrimková

Chlupsova

Malohlavá Hana

Kvasnová Jarka

Pašková Helena

Kuchmajlová P.

Hrazdirová

Kratochvíl

Pavlíková

Vellebilová









předseda MNV předává
Květinu předs. Dok.výboru jednoty



Blahopřání zdr. sestrám



předseda MNV s. M. Karáčeb blahopřeje před. M. MŠ
s. Jaroslavě Bäckerové, součástí před. sestrám
„Kotvička".

Ke " Dni učitelů " .....

Letošní svátek učitelů oslavujeme v atmosféře významných událostí.S žádoucím pochopením a obětavým úsilím naprosté většiny pedagogů a ostatních školských pracovníků se dokončuje obsahová a organizační přestavba základní školy, zavádí se povinná desetiletá školní docházka a nové pojetí obsahu výchovně vzdělávací praxe a práce se bude postupně realizovat ve všech třech proudech středního školství. To si vyžádalo i přijetí nového zákona o soustavě základních a středních škol Federálním shromážděním ČSSR.

Úspěšné plnění dokumentu "Další rozvoj čs. výchovně vzdělávací soustavy", který 4. června 1976 schválilo předsednictvo ÚV KSČ, náročně posoudí též celostátní konference učitelů,kterou svolávají ÚV KSČ, vláda ČSSR a ÚRO na 11. - 12. června 1984 do Prahy, a jíž se zúčastní více než 2 700 pedagogů a školských pracovníků. Konference současně ve smyslu závěrů XVI. sjezdu KSČ bude orientovat učitelské kolektivy k dalšímu zkvalitnění výchovně vzdělávací činnosti v etapě rozvinutého socialismu.

Rozvojem pracovní aktivity a inisiativy přivítají pedagogičtí a školští pracovníci 40. výročí SNP i nadcházející 40. výročí osvobození Československa Sovětskou armádou. Na základě analýzy dosažených výsledků zaměří pracovní aktivitu a iniciativu na stěžejní oblasti a klíčové úkoly škol a výchovných zařízení.

Velkým vkladem v tomto procesu je také cílevědomá práce odborových organizací a orgánů ROH a ZO ROH na školách, zejména v přípravě mládeže na dělnická povolání. Výsledky hnutí záloh BSP, obětavé působení patronů mládežnických kolektivů, mistrů odborné výchovy, členů komisí pro práci s mladými členy ROH, svědčí o systematické práci ROH při výchově mladé dělnické generace.

Nezastupitelné místo má též rozvoj spolupráce se závody, s brigádami BSP, s vyznamenanými kolektivy i jednotlivci, s novátory a zlepšovateli.Jejich pomoc zvláště v mimoškolní činnosti při prohlubování polytechnické výchovné práce a odborné výuky pomáhá naplňovat jeden ze základních principů socialistické školy - její těsné spojení se životem a prací naší společnosti.

Svátek učitelů oslavujeme v období, kdy je vážně ohrožen mír agresivními militaristickými plány amerického imperialismu a jeho spojenců v zemích NATO. Rozmisťování nukleárních zbraní prvního úderu v některých západoevropských zemích- a to přes rostoucí odpor lidu - přimělo SSSR a další země socialistického společenství provést nutná opatření obranného charakteru a s ještě větší rozhodností a naléhavostí bojovat za mír. " Aby náš příspěvek k udržení světového míru byl co největší, vyžaduje to opravdové úsilí o další růst naší vlastní síly - ekonomické, ideové, morálně politické a v neposlední řadě vojenské", zdůraznil 12. března t.r. na aktivu o aktuálních úkolech vysokých škol předseda vlády ČSSR soudruh Lubomír Štrougal.

Výchova k míru a pro mír musí proto daleko intenzivněji než kdykoliv před tím prolínat veškerou činnost škol a výchovných zařízení v duchu Gottwaldova hesla : "Buduj vlast, posílíš mír !"

Osobnost socialistického učitele v jeho každodenní tvůrčí práci nenahradí žádná sebedokonalejší moderní didaktická technika. Komunistická strana Československa, státní i odborové orgány věnují proto trvalou péči politickému a odbornému růstu učitelů, jejich pracovním a životním podmínkám.

Upřímně blahopřejeme vyznamenaným i odtatním pedagogům, mistrům odborné výchovy, vychovatelkám a vychovatelům a všem školským pracovníkům ke Dni učitelů.

Děkujeme jim za vykonanou práci, kterou vynakládají ke zvyšování politicko-ideových, odborných, světonázorových a mravních kvalit žáků i studentů.
Je to velký vklad do mírového zážitku a zítřku naší socialistické vlasti.

Ať žije Den učitelů !

V Chlumci, dne 28. března 1984.

U příležitosti Dne učitelů věnuje rada MNV v Chlumci všem učitelům, pedagogickým pracovníkům, vychovatelkám a všem správním zaměstnancům kytičku a knihu.

ZO KSČ, rada MNV spolu se SPOZeM

oceňují dobrou a svědomitou práci manželů

Hany a Zdeňka MATĚJKOVÝCH

a udělují

soudruhu Zdeňkovi Matějkovi,
podplk. ČSLA

Budovatel obce Chlumec
1. stupeň

a

soudružce Haně Matějkové
ved. PSN v Chlumci

Čestné uznání MNV Chlumec

u příležitosti přestěhování do Severomoravského kraje.

za MNV

převzali:

Setkání bývalých občanů obce Tuchomyšl

1. dubna 1984

Koetigova
Neubauerová
Kříž
Vejdovská
Hudek
Hudková
Tomka
Brejchová
Mičicová
Goldová
Kocourková,
Loukotová
Janček M.
Kohlíková
Dostálová
Ulbrichova J.
Ulbrich Jr
Pyšková
Pleny
Ulbrichová
Ulbrichová
Hamerníková E.
Krupková Anna
Krupka Karel Oldřich
Viktorová Vlasta
Chmelařová Eva
Suchá Gusta
Jirsová M.
Jelínková L.
Kopka
Šlaková
Čuba J.

Jelínek Karel
Šimůnková
Dvořák Fr.
Šmahelová
Smích F.
Šimková
Vencl
Klötzlerová
Doll
Kovářová
Štěpánková Ilse
Jakeschová Th.
Krumlová L.
Hansmannová H.
Finkousová
Hájek Vladislav
Soukup
Kuchynková
Kosshová M.
Krumlová
Kovářová
Dvořáková
Bílková
Kunzová
Šimek
Kunzová

Šidák
Kovářová
Šebková
Šebková
Šidák
Jandíková Julie
Šidák
Šalamounová.
Brandová
Matušová
Kocourková
Vlk
Šebková
Nováková
Cadamuro
Hrdá
Hanka Prokopová
Schnitzerová
Schicke
Kremrová
Klíčová
Křížová
Křičková
Schäferová

Langerová
Sypová Ji,
Štochlová
Zelenka
Zelenka
Zelenková
Krupičková H.
Hromada
Hromadka
Langer Vlad
Langerová A.
Michalová
Černá V.
Kaspar
Langer Karel

Prudký,
Kyliškovi
Blažková
Rauchová
Richter
Jarný
Kučerová
Richterová
Němec
Matějka
Hlinková
Hlinkovi
Bednář Benda
Benešová
Langerová
Hulík Ji.
Hulíková A.
Hulíková
Hulíková
Hulíková

Eybl
Albert Stan.
Hálková Marie
Janečka
Kozelková
Zahradník M.
Mikeš Josef
Klaus
Eybl M.
Zahradková
Lingrová
Vojtová M.
Hrušová M.
Migulové
Vosmíková
Bobková Leona
Hrouda Ferdo.
Špaček Josef
Borák Erna
Šulc
Daněk Marie
Frankovi Hana
Kuhnágelová Věra
Martinec Karel
Martinec Ludvík
Plukatová Anna
Plukař Josef
Plukařová Alena

Svobodová Jana
Čejka Miloš
Anna Mostýnovská
J. Tichá
Reichmannová B
Ruckandl
Lysý Rudolf
Marie Lipšová
Rudolf Hofmeier
Emilie Schobrová
Hofmeister
Josef Eiss
Ruda
Pavlíková L.
Faltus
Kaiserová
Daněk
Bednář Rudolf
Gustavová Brigita
Semerádová Jiřina
Fišerová Anna
Hlušek Rudolf
Hofmeisterová Marta
Doskočil
Bulíčková Vlasta

Hálová Alois
Hrabák Antonín
Věra Hejtmánková
Jan Hykeš
Hochmanová
Baladová
Löfflerová
Homolka K. st.
Lapáček
Hyšplerová El.
Ondračková
Hudečková
Fraňková Magda
Žvaková A.
Žák, m.
Šilerová
Jeník
Preisslerová
Ošmera
Hrazdil Karel
Adamec,
Adamcová
Völker,
Völkerová
Hrbek
Hrnčíř
Tyršův ústav.
Pöslerová
Wichterová
Zwiernická.
Pallanšová.
Vitoušová
Uhlířová
Löffler
Hlavsa
Prokšová
Šenkýř,
Špulákové
Hudečková
Machová
Pavelková
Turková,
Sedlák
Weisnichtová
Sedlák
Hlavsa
Pokorná.
Hrabákovi
Krajníkovi
Hlavsa
Kaiserová
Dvořák Č.
Kubíčkovi
Hlavsa
Bartůňková
Hrabáková
Hrbek
Cimrmanová
Cimrmanovi
Bartůňková M.
Hejdukovi
Mazálek
Jelínkovi
Ing. Jelínek Fr.
Vlachová
Vlček Josef
Matichová Olga
Martinovská Dr.
Martinovský J.
Löfflerová
Hlavsa
Rulcová
Martinovi
Fetterlová
Mukařovi bří

Setkání bývalých občanů obce Tuchomyšl

T U C H O M Y Š L ..... Na dosud platné mapě Severočeského kraje nebo ústeckého okresu ji stále ještě najdeme.Přiložíme-li měřítko, zjistíme,že ležela 2,5 km jihovýchodně od Chabařovic a 4 km západně od Ústí nad Labem nebo přesněji na 50 stupni 38 min 51,5 setin severní šířky a 13 stupňů 57 minut 39 vteřin východní délky.Statistický lexikon obcí z roku 1974 nám prozradí,že o čtyři roky dříve zde bydlelo přesně 900 obyvatel, z toho 181 dětí. Obec se rozkládala na ploše 496 ha v nadmořské výšce 159,7 m u kostela nebo, chceme-li, 175,5 m u nádraží.Byly zde 184 domy a v nich 339 bytů. Minulý čas posledních vět je zcela na místě a měl být užit hned na začátku.Obec Tuchomyšl ležela na území určeném k vydolování, a proto dnes už neexistuje. Pole,louky, rybník,potoky/Zalužanský a Tuchomyšlský/dnes odvedené do nových koryt/, domy, škola, zahrady, kostel, nádraží,propadlina zvaná "Apaloch", zkrátka vše, co vytvářelo postaletí reliéf krajiny a lidských obydlí, tu už není. Jen lžíce těžebních strojů se nelítostně zarývají do země a vyhlubují propast stále širší a hlubší.Koncem roku 1982 jen železniční tabulka se jménem obce a zastávka,slouží horníkům dolu Prokop Holý,horníkům dolu Barbora III., a horníkům dolu 5.květen, upozorňuje, že to ještě před nedávnem byla obec, v níž bydleli lidé. Po čase, až zmizí i tabulka a krajina po vydolování a rekultivaci dostane nový ráz, nebude už mnoho lidí, kteří bez geodetických přístrojů budou schopni určit,kde přesně se nacházela hornická obec Tuchomyšl.

Obec Tuchomyšl tedy zanikla.Žijí však její obyvatelé, většinou v nových sídlištích krajského města Ústí nad Labem, v Chlumci a další jsou roztroušeni po celé naší republice.Nikdo z nich jistě nezapomněl a nezapomene na obec, v níž prožil v dobrém i zlém větší či menší část svého života, v níž pracoval nebo odkud vyjížděl za prací nebo tu třeba jen začal chodit do školy.Jsou však i tak zvaní starousedlíci, kteří se v obci narodili a zejména Češi okusili velkou hořkost nacistické okupace,protože nesměli chodit do měšťanky a museli vychodit pouze tak zv. "Tuchomyšlskou univerzitu".Proto,když se začaly rýsovat konkrétní zprávy o likvidace obce, z popudu národního výboru a stranické organizace KSČ bylo rozhodnuto,že o této slavné a historicky zajímavé obci bude vydána knížka s názvem :"Dějiny zaniklých obcí - T U C H O M Y Š L ."Velkou zásluhu na napsání této knížky má Krajské středisko památkové péče a ochrany přírody,Okresní národní výbor v Ústí nad Labem,Okresní archiv v Ústí nad Labem,bývalý MNV Tuchomyšl a jeho předseda s.Miroslav Karásek.

Osud Tuchomyšle není a nebude ojedinělý.Od roku,kdy začala těžba povrchovým dolováním zmizelo z mapy Severočeského kraje přes 250 obcí, osad,ale měst a městysů. Řada dalších obcí i měst Severočeského kraje padne za oběť vydolování černého zlata,které naše socialistická ekonomika nutně potřebuje.

Když vyšla knížka "Dějiny zaniklých obcí - T U C H O M Y Š L " , využili jsme této publikace k tomu,že uskutečníme svolání všech obce Tuchomyšl v Chlumci v Kulturním a společenském středisku.Proto byla svolána bývalá rada MNV Tuchomyšl v tomto složení :

Miroslav Karásek	předseda
Bohuslav Sedlák	tajemník
Anna Hájková	místopředsedkyně
Walter Schuster	člen rady
Josef Volf	člen rady
Josef Chudoba	člen rady
Karel Homolka ml	člen rady
Eliška Koštýřová	sekretářka MNV
Karel Kirsch	

Bývalá rada rozhodla,že se svolají všichni obyvatelé obce Tuchomyšl.Svolání organizoval v plném rozsahu Karel Kirsch.Bylo dost obtížné pozvat všechny obyvatele, protože celá řada z nich změnila během 10 svá bydliště. Přes to se svolání podařilo z 98 %.

V současné době jsou zpracovány seznamy všech bývalých obyvatel obce a jsou známy i adresy.
Dále bylo dohodnuto s ředitele Kult. a spol. střediska v Chlumci Miroslavem Hochmalem, že k tomuto setkání bude vyhrávat "Celestýnka z Liberce ".
Před tím Mir. Karásek konsultoval celý program s konferenciérem Slávkem Lelkem. Protože dosud žije přes 900 bývalých občanů Tuchomyšle, bylo rozhodnuto, že svolání bude provedeno tak, že bývalí obyvatelé bydlící v Ústí a jinde, se setkají v 15.oo hod. dne 1. dubna 1984 a obyvatelé bydlící v Chlumci a blíže v 19,30 hod. také 1. dubna 1984.To proto, že kapacita sálu nepojme tolik návštěvníků.
Program setkání byl všem účastníků včas zaslán a obsahoval :

1./ Zahájení bývalým tajemníkem Bohuslavem Sedlákem
2./ Vzpomínka na práci a činnost spol.org. NF,NV a ZO KSČ Miroslav Karásek
3./ Vystoupení souboru "Celestýnka ",kde v průběhu vystoupení bylo vzpomínáno na dobrou práci v tělovýchově, v kultuře,o práci požárníků, rybářů a pod.

Ve svém hlavním projevu Miroslav Karásek vzpomněl dobré a záslužné práce ZO KSČ,kterou vedli zasloužilí členové KSČ,Jan Miňha,Emil Frič,Rudolf Zemín, ale i práce NV,kde revoluční NV vedl Adol Kameník,Bohumila Pletichová,Miroslav Hyšpl,Timotej Nižankivský, Josef Nergl,Vojtěch Ledvina a naposledy až do likvidace obce Miroslav Karásek.
Vzpomněl i dobrých výsledků v kulturní činnosti - na estrádní a pěvecký soubor Rudý kou-tek, který se umístil na 3. místě v celostátní soutěži estrádních souborů v Ostrově n/ohří. Ale byla i tělovýchova, nácvik na spartakiády a účast,zejména žen a mužů, výborné výsledky v kopané, v hokeji i v jiných odvětvích, jako šachy,stolní tenis a pod.

Ale byla to i cílevědomá práce NV,kde obec 3 x za sebou získala titul "Vzorná obec Severočeského kraje",četná "Čestná uznání rady ONV Ústí n/L",ale i dobré výsledky v družstevní práci, kde obec nesla čestný název "Zmrhalova obec".

Vzpomněl i na vynikající práci havířů a techniků na dole Prokop Holý,kteří úspěšně plnili náročné úkoly dvouletého plánu a pak později pětiletek.

I škola měla vynikající výsledky ve výchově mladé generace.Na škole učili vždy dobří a oddaní straně učitelé :

prvním ředitelem školy byl František Kuhnágl
druhým až do likvidace školy Miroslav Karásek

Byla to i významná práce spol.org. NF,kde přední místo patří odbočce SČSP, která vlastně byla založena v revolučním roce 1945,kdy první předseda rev. NV Adolf Kameník požádal tehdejšího předsedu SČSP profesora Zdeňka Nejedlého,aby všichni členové rev. NV byli kolektivními členy této organizace.To bylo také potvrzeno.Odbočka měla výborné výsledky ve své práci .Tak obec Tuchomyšl 2 x po sobě navštívil Hrdina SSSR a osvoboditel města Ústí nad Labem generál Kolobov, ale byly to návštěvy sovětských předních dělníků, kolchozníků a komsomolců.

Ve své zprávě nezapomněl ani na zájmovou činnost,která se úspěšně rozvíjela v kulturním domě ROH dolu Prokop Holý.

Ale vynikající výsledky měli i členové Rybářského svazu,který za léta odchoval v tuchomyšlském rybníku statisíce rybího,zejména kapřího plůdku.Tento odchov byl ovlivněn hlavně odtokem teplé termální vody o teplotě 37,6 stupňů,kde vrt provedl geologický průzkumvv roce 1954.Vrt byl hluboký 574 m a při likvidaci obce musel být zacementován.Termální voda měla stejné vlastnosti jako voda v teplických lázních.Také skoro všichni občané ji používali na koupele i vaření kávy při nedostatku pitné vody.Druhým rájem rybářů s celého širokého okolí byl tak zv. "Apaloch".

Nikdo nemůže zapomenout na krásnou podívanou na krásně rozkvetlé sady nad obcí, jak krásně to vonělo v lese na Rabenově,kde byli nejkrásnější mufloni,ale i srnčí,krásné procházky směrem k Lochočicům přes Předlesí,kolem jímacích pramenů tuchomyšlských studní, jak krásně se šlo v měkkých pěšinách otovických luk do Otovic, krásné vycházky na Trmice, pravidelné vycházky k pomníku slavné husitské bitvy "NaBěhání",Ale i krásné vycházky do Vyklic kolem Zalužanského potoka.

Ani zemědělství nebylo takovou chudinkou,protože půda skýtala veliké množství humusu a rodila.Když Sovětský svaz vypěstoval vynikající odrůdy "Mironovská", pak Státní statek měl výnosy přes 40 q z hektaru a později ještě vyšší.Dobrých výsledků se docilovalo i ve sklizni curkové řepy a v pěstování řepky.Nemalé dobré výsledky byly i v živočišné výrobě.Dokonce se ve velkém pěstovala zeleninа a to v Tuchomyšli a v Roudníkách.

Hovořit o zaniklé obci není snadné,protože celá řada důležitých událostí uniká, člověk není tak dokonalý,aby si mohl všechno pamatovat.

Proto jsme jenom vzpomenuli, vzpomenuli jsme i těch,kteří se tohoto setkání nedožili a vykonali obrovský kus práce.

Dneska většina bývalých obyvatel žije v nových a moderních bytech, málo kdo by se vrátil do bytů v Tuchomyšli,přes to v nich obec stále žije a ten kdo se tam narodil, nikdy nezapomene.

Setkání bývalých občanů obce T U C H O M Y Š L se uskutečnilo, splnilo své poslání i význam. Bylo až dojemné, jak někteří se nemohli ani poznat, jak zub času vyhlodal na tvářích mnohých hluboké vrásky, ale z očích jim vyzařovala dobrá nálada a spokojenost, protože všichni žijí spokojeně, narodila se nová vnoučata, jsou už dospělí bývalí malí obyvatelé obce a mají své nové domovy.

Ať žije setkání bývalých občanů T u c h o m y š l e ,
b u d e m e p ř i p r a v o v a t n o v é n a r o k
1 9 8 5

K t o m u v š e m p ř e j e m e , a b y b y l i z d r a v í ,
d o s á h l i t r v a l é h o š t ě s t í a s p o k o j e n o s t i .

Zapsal :
Miroslav Karásek,
použil některé zdroje
z knížky "Zaniklých obcí"

V Chlumci, dne 5. dubna 1984.

S pozdravem a přáním HODNĚ ZDARU

Zdeněk Buchvaldek

7. 5. 84

Regina Rácová

Divadlo Most

Teplické smyčcové trio:

Robert Marek

Vlad. Kříž

Vaněk P.

V obřadní síni Místního národního výboru v Chlumci, se uskutečnil koncert ruské, sovětské a české hudby, spojený s recitacemi ruských, sovětských a českých básníků.

Na tomto koncertu byly hrány skladby Šostakoviče, Čajkovského a Musorského, dále skladby Josefa Suka, Antonína Dvořáka, Bedřicha Smetany a Leoše Janáčka.

Básně od Jana Nerudy přednášel zasloužilý umělec Zdeněk Buchvaldek, básně Ilji Bárta, Josefa Hory přednášela Regina Rácová.

Zasloužilý umělec Zdeněk Buchvaldek si prohlédl budovu MNV, byl přítomen i jednání výboru ZO Svazarmu, který připravoval " Květnovou mototuristickou soutěž o putovní pohár osvobození 11. ročník ".

7. května 1984

Zapsal :

Miroslav Karásek

D o p l ň o v a c í v o l b y M N V C H L U M E C

konané dne 13. dubna 1984 od 05.oo hod do 17.oo hod.

Na základě rezignace 6 ti poslanců z důvodů odstěhování mimo okres Ústí nad Labem, zvolených ve všeobecných volbách ve dnech 5. a 6.června 1981 a také po nastěhování nových občanů do nové výstavby Chlumec III,požádala rada MNV Chlumec radu ONV v Ústí n/L, aby byly vyhlášeny ve stanoveném termínu doplňovací volby.

Rada ONV v souladu s § 50 zák. č. 54/71 o volbách do NV určila dnem konání voleb 13. duben 1984. O stanovení tohoto termínu byly zahájeny práce na územním rozčlenění volebních obvodů ve III. etapě Chlumec a s ohledem na velikost stávajících obvodů a počty voličů bylo v této části obce stanoveno 12 nových volebních obvodů, tudíž, doplňovací volby probíhaly v 18 volebních obvodech.Byly určeny 2 volební místnosti a to pro stávající volební obvody v budově MNV a pro nově vytvořené obvody v budově KaSSu Chlumec.

Veřejnost byla seznámena se stavem příprav a termínem konání doplňovacích voleb obvyklými způsoby.V prvé řadě to bylo po schválení termínu konání doplňovacích voleb plenárním zasedáním MNV dne 16. ledna 1984, také na první veřejné schůzi,která se konala dne 13.února 1984 a pak dne 26. března 1984 za hojné účasti našich občanů.Na těchto schůzích byli současně představeni kandidáti na poslance MNV a byly schváleny jednotlivé volební komise.Současně veřejnost byla podrobně seznámena se stavem příprav na doplňovací volby.Pak to byly vyhlášky, které byly řádně vyvěšeny, tím byla registrace kandidáta dostatečně zveřejněna,protože na vyhlášce byla fotografie kandidáta a jeho nacionále.Pak to byly vyhlášky o konání voleb a vyvěšením ve všech obvodech seznamy voličů.

Samotný volební den byl zahájen 04.oo hod. ráno předáním volebních materiálů předsedům obvodních volebních komisí.Volební místnosti byly vzorně vyzdobeny, na čemž se podílela propagační skupina koncern. dolu PKAZ Ústí nad Labem.

Po překontrolování seznamů voličů a přepočtení hlasovacích lístků, byly 05.oo hod. otevřeny volební místnosti.

Volby probíhaly v klidu přesně do 17.oo hod.,kdy byly volební místnosti uzavřeny a volební urny dopraveny do budovy MNV,kde za přítomnosti všech členů příslušných obvodních volebních komisí proběhlo sčítání hlasovacích lístků.

Po sečtení volebních lístků a porovnáním s celkovým počtem voličů zapsaných ve volebních seznamech, byly vyplněny zápisy obvodní volební komise o výsledku hlasování ve volebních obvodech a zvoleným poslancům byla doručena osvědčení o zvolení.

Po návratu předsedů obvodních volebních komisí a nahlášení, že poslancům byla předána osvědčení o zvolení, prohlásil předseda hlavní volební komise ve 20.30 hod. doplňovací volby za ukončené.

Tabulka o výsledku hlasování v jednotlivých vol. obvodech.

VO.	Jméno a příjmení kandidáta	celkový počet zaps. v sezn. voličů	počet voličů, kterým byly vydány hl.l.	počet platných hlasů	%
2 7	Lad.Johanovský	11	11	11	100 %
29	Anton.Nebuželský	12	12	12	100%
37	Jarosl.Krčmaříková	18	18	18	100 %
51	Luboš Kubánek	24	24	24	100 %
56	Jozef Foltán	18	18	18	100 %
58	Frant. Štěpán	33	31	31	93,9
70	Frant. Fiala	29	29	29	100 %
71	Jarosl. Machka	44	40	40	90,9
72	Václ. Píbl	39	31	31	79,4
73	Jiř. Šváchová	37	30	30	81,8
74	Jan Stejskal	44	36	36	81,8
75	Věra Bradáčová	111	100	100	90,9
76	Alena Miltnerová	76	69	69	90,7
77	JUDr M.Melicher	38	38	38	100 %
78	Vladisl. Tomeš	76	69	69	90,7
79	Jiří Hora	83	65	65	78,3
80	Rudolf Morman	116	92	92	79,3
81	Josef Černý	75	69	69	92 %

Výsledné % celkových výsledků voleb = 884 zapsaných voličů
782 odevzdaných platných hlasovacích lístků
průměr = 88,46 %

Závěrem je nutno podotknout,že vyýsledky jsou velmi dobré,že se zaktivizovaly jednotlivé spol.org. NF, za něž kandidáti byli zvoleni za poslance Národního výboru v Chlumci.Nemalou zásluhu na celkové přípravě doplňovacích voleb má tajemník MNV s.Jiří Olyšar, pracovnice MNV a dobré složení a aktivní přístup všech členů obvodních a dalších volebních komisí.

Nyní rada MNV projednala celkový stav doplňovacích voleb a připravuje plenární zasedání, které se uskuteční dne 21. května 1984,kde budou nově zvolení poslanci zapojeni do funkcí v radě a v jednotlivých komisí MNV.Současně budou zapojeni do aktivu i kandidáti za poslance,kteří byli ve výběrovém řízení také navrženi.

V Chlumci, dne 8. května 1984.

Zapsali :Miroslav Karásek
Jiří Olyšar

Květnová

mototuristická soutěž

O PUTOVNÍ POHÁR OSVOBOZENÍ

11. ročník

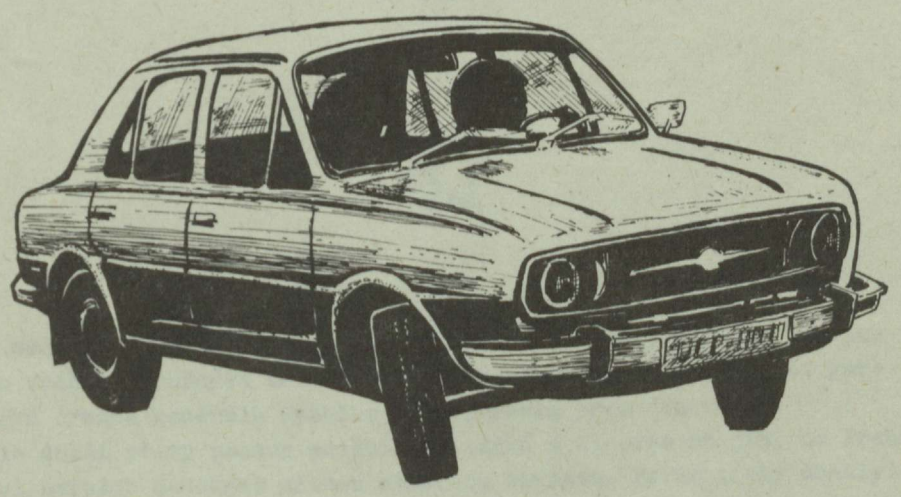

9.5.1984

AMK SVAZARMU ČSR

CHLUMEC

Záštitu převzal MNV Chlumec

Květnová

mototuristická soutěž

O PUTOVNÍ POHÁR OSVOBOZENÍ

11. ročník

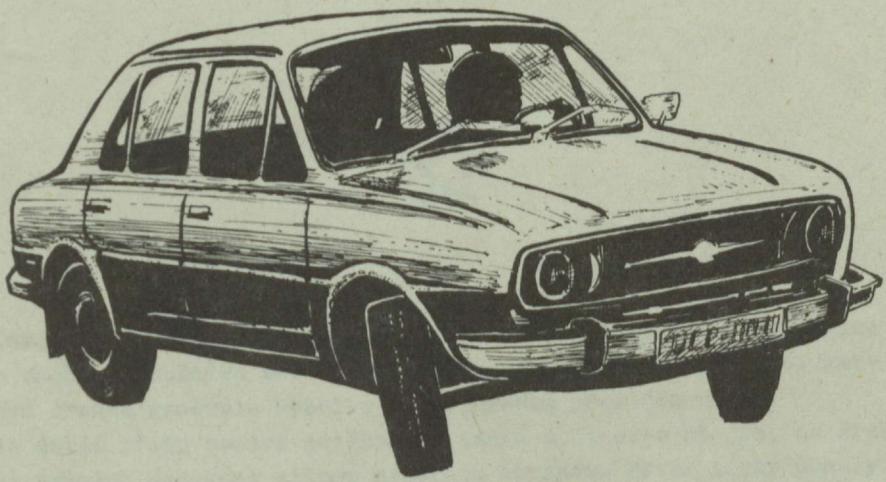

9.5.1984

AMK SVAZARMU ČSR

CHLUMEC

Záštitu převzal MNV Chlumec

Rozhovor 9. května 1945

Sváteční šaty a rudou vázanku,
dceruško, a teď honem ven.
Podívej, Sergěj sedí na tanku.
Už se nám splnil dávný sen.

Nejsme tu sami. Kolem chodníků
vyrostl celý lidský les.
Krásnější básen bys nenapsal básníku,
o českém máji, když kvete bez.

Dceruško, vidíš tu statečnou armádu?
Svobodu vrací nám, zhrzenou čest.
Dneškem se mění naše zem v zahradu,
mír dá v ní všemu růsti a kvést.

Všichni jsme jako pochodně planoucí,
jediná ústa, z nich jeden zní hlas,
který nám ležel tak dlouho na srdci:
Ať žije mír! Sovětský svaz!



V noci ze 7. na 8. května 1945 překročily sovětské tanky hranice na vrcholu Krušných hor. Téměř současně postupovala 3. a 4. gardová armáda generála Rybalka a Leljušenka přes Cínovec.
Ale další přímý postup sovětských tanků z Cínovce na jih, na Prahu byl narušen nečekaně silnou německou obranou. První tanky uhnuly proto na Hrob po polní cestě a železniční trati, aby obešly německé postavení a rychle je likvidovaly. Postupovaly pak dále na Teplice, Bílinu - směr Praha.
Podařilo se téměř nemožné, protáhnout celé dvě tankové armády téměř bez zdržení tak obtížným územím Krušných hor. Operace se zdařila a byla zkrácena ještě o celé tři dny proti záměru.



PROPOZICE

okresního přeboru B O A S pro rok 1984 - Ú s t í n. Labem

Okresní přebor v branně orientačních automobilových soutěžích pro rok 1984 se pořádá jako čtyřkolový v těchto termínech:

9. května	Pohár osvobození	ZO SVAZARMU AMK Chlumec
7. října	Den armády	AMK ŠKODA Ústí nad Labem
20. října	Samovar přátelství	ZO SVAZARMU Ústí nad Labem - - město střed
3. listopadu	Manifestační jízda	AMK Česká brána Ústí nad Labem

Podmínky účasti:

Okresního přeboru se mohou zúčastnit dvoučlenné posádky, pokud mají trvalé bydliště nebo klubovou příslušnost do okr. Ústí n. L.

Hodnocení soutěží:

soutěž se hodnotí podle Řádů BOAS.
Za umístění se posádkám soutěžícím v OP přidělují kvalifikační body (KB) následovně:

1. místo 40 KB, 2. místo 39 KB, 3. místo 38 KB atd.
až za 40. místo 1 KB.

Do konečného pořadí OP se posádkám započítávají tři soutěže, ve kterých získaly nejvíce kvalifikačních bodů. Posádky na 1. - 3. místě konečného pořadí OP získávají právo postupu do krajského přeboru BOAS pro rok 1985.

Délka soutěže:

Pro OP se doporučuje délka tratě v rozmezí 40 - 60 km, délka etap v rozmezí 15 - 30 km, průměrné rychlosti do 35 km/hod.

Pořadatel soutěže:

Je povinen zajistit zdárný průběh soutěže v souladu s Řády BOAS. Propozice předkládá 2 měsíce před konáním soutěže okresní komisi mototuristiky k projednání.

Výsledkové listiny musí být zaslány všem účastníkům soutěže nejpozději do jednoho měsíce po soutěži.

OKMT souhlasí s použitím tzv. neživých průjezdních kontrol (PK) na trati soutěže. V každé etapě jich však smí být max. 80 % z celkového počtu kontrol v etapě. V místě těchto kontrol musí být použity nejméně 2 tabule normální PK a na každé musí být vyznačen symbol (písmeno, číslice) rozměrů minimálně 30 x 20 cm.

Pořadatel může k plnění branného prvku - střelby - použít vzduchovky.

Pořadatel je povinen zajistit důstojné zahájení a ukončení soutěže.

Závěr:

Ostatní zásady a ustanovení soutěží BOAS, o kterých se v těchto propozicích nehovoří, jsou pořadatelé i soutěžící povinni dodržovat dle Řádů BOAS.

Projednáno a schváleno okresní komisí mototuristiky 15. 2. 1984.

Umístění účastníků v předchozích ročnících:

1973 - 51 startujících

1. Slaboch - Paulík	Bilina
2. Ing. Koza - Boček	Chomutov
3. Podrabský - Zunt	Autoškola Ústí nad Labem
4. Sládek	Autoškola Ústí nad Labem
5. Jodas - Jodasová	Autoškola Ústí nad Labem

1974 - 72 startujících

1. Vostrý - Michálek	Žatec
2. Paulík - Závodná	Bilina
3. Demkovič - Demkovičová	CH Litvínov
4. Mrázek - Trojáček	ČSAD Litvínov
5. Cypro - Poslušný	SSM Most

1975 - 49 startujících

1. Paulík - Závodná	Bilina
2. Vostrý - Michálek	Žatec
3. Demkovič - Demkovičová	CHZ Litvínov
4. Čapek - Ing. Mellich	Jílové
5. Vaibar - Vaibar	Škoda klub Ústí nad Labem

1976 - 76 startujících

1. Slaboch - Schicha	Bilina
2. Lalinský - Šesták	BP Chomutov
3. Vostrý - Michálek	Žatec
4. Novotný - Ing. Mellich	Jílové
5. Šindelář - Sochor	Škoda klub Ústí nad Labem

1977 - 77 startujících

1. Beránek - Beránek	SHD Most
2. Vostrý - Michálek	Žatec
3. Dudek - Pešek	Ústí nad Labem - střed
4. Slaboch - Schicha	Bilina
5. Vaibar - Vaibar	Ústí nad Labem

1978 - 43 startujících

1. Slaboch - Beránek	Bilina, Most
2. Šedina - Matoušek	VHZ Most
3. Vostrý - Michálek	Žatec
4. Dudek - Pešek	Ústí nad Labem - střed
5. Štor - Černý	Škoda klub Ústí nad Labem

1979 - 41 startujících

1. Fink - Dubský	Škoda klub Ústí nad Labem
2. Šindelář - Sochor	Škoda klub Ústí nad Labem
3. Lesák - Schicha	Bilina
4. Dudek - Pešek	Ústí nad Labem
5. Mrštík - Humpolec	SSŽ Ústí nad Labem

1980 - 16 startujících

1. Jelínek - Kalfus	Škoda klub Ústí nad Labem
2. Mrštík - Mrštíková	Škoda klub Ústí nad Labem
3. Fink - Uman	Škoda klub Ústí nad Labem
4. Kašpar - Kašpar	Chemopharma Ústí nad Labem
5. Krejčí - Czerwenka	Ústí nad Labem

1981 - soutěž se nekonala

1982 - 31 startujících

1. Baloun - Sobota	UD Hamr
2. Vostrý - Ing. Knyttl	ESSM Tušimice
3. Pilařová - Pilařová	UD Hamr
4. Kusý - Kopeček	Meziboří
5. Matoušek - Stránský	Chemopetrol Litvínov

1983 - 30 startujících

1. Matoušek - Stránský	Chemopetrol Litvínov
2. Markalous - Ing. Krebs	AMK Hejnice
3. Vostrý - Ing. Knyttl	ESSM Tušimice
4. Aujeský - Kopeček	AMK Most
5. Baloun - Sobota	UD Hamr

Propozice branné orientační soutěže "O putovní pohár osvobození"!

Soutěž je pořádána na oslavu 39. výročí osvobození naší vlasti Rudou armádou. Soutěží chceme přispět k rozvoji motorismu, ke zvýšení branné a tělesné zdatnosti, odborných znalostí a upevnění kázně řidičů. Dále pak soutěž přispívá k rozvoji a poznání našeho kraje, jeho přírodních krás a kulturních památek, hlavně pak přímo spojených s osvobozením naší vlasti.

Pořadatel	ZO Svazarmu Chlumec
Název soutěže	O putovní pohár osvobození
Rozsah soutěže	Přebor okresu Ústí nad Labem
Datum konání	9. května 1984
Místo a sraz účastníků	Chlumec v 7.30 hodin
Start	bude upřesněn
Prezentace	8.00 hod. kancelář GD Chlumec
Kategorie	osobní a kombi
Pravděpodobný konec soutěže	cca 14.00 hodin
Trať	40 - 50 km
Náhrada	není poskytována
Protesty	vklad 50,-- Kčs
Hodnocení	dle řádů BOAS
Vyhodnocení	30 - 60 minut po dojezdu
Prvky soutěže	dle řádů BOAS
Pojištění	dle smlouvy ÚV Svazarmu a ČSP

Čestné předsednictvo	s. Miroslav Karásek,	předseda MNV Chlumec
	s. Zdeněk Brožek,	předseda ZO KSČ
	s. Karel Souček,	předseda MV NF
Organizační výbor	s. Jan Falta	ředitel
	s. Lumír Petrák	technický ředitel
	s. Ludmila Krejčíková	hospodář
	s. Petr Herout	hlavní rozh.
	s. Václav Molcar	jednatel
	s. Jiří Sedláček	ved. tratě
	s. Jaroslav Muller	hlavní pořadatel
	s. Jaroslav Lorenc	ved. sout. úk.
	s. Arnošt Mayer	člen
	s. Karel Svoboda	člen

Přihlášky na adresu: JUDr Marian Melichar, Zalužanská 285, 403 39 Chlumec, telefon 91 685

Uzávěrka přihlášek maximálně při prezentaci.

Závěrečné ustanovení:

K soutěži budou přizváni vítězové a pravidelní účastníci předchozích ročníků. Každý účastník jede na vlastní náklady. Soutěž probíhá za normálního silničního provozu a musí být dodržovány dopravní a bezpečnostní předpisy a vyhlášky.
Účastník je povinen podřídit se pokynům pořadatelů a nezasahovat do funkce a výkonu rozhodčích. Havarijní pojistka účastníka platí v průběhu soutěže s výjimkou zkoušky zručnosti.

Za ZO Svazarmu Chlumec:

Propozice byly schváleny:
Okresní komisí motorismu dne: 14. 3. 1984 č.j. 5/84

Statut mototuristické soutěže

O PUTOVNÍ POHÁR OSVOBOZENÍ

Soutěž je pořádána v rámci květnových oslav z iniciativy ZO Svazarmu, ve spolupráci s MV NF v Chlumci, pod patronací

Místního výboru národní fronty v Chlumci
Okresního výboru Svazarmu v Ústí nad Labem
Severočeské armaturky, n. p. , závod Chabařovice

Putovní pohár věnoval OV Svazarmu v Ústí nad Labem.
Vítěz soutěže se stává držitelem poháru na dobu jednoho roku a je povinen nejpozději dva týdny před datem konání dalšího ročníku jej vrátit zpět pořadateli.

Pořadatel je proti tomu povinen písemně oznámit držiteli poháru konání dalšího ročníku a poskytnout propozice minimálně jeden měsíc před datem konání nové soutěže. Adresa držitele uvedena a případná změna musí být pořadateli držitelem oznámena.

Zvítězí-li řidič ve třech ročnících po sobě jdoucích, stává se trvalým držitelem poháru.

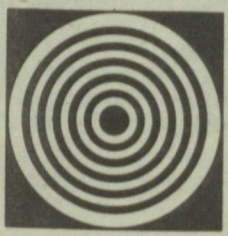

Přihláška

na 11. ročník BOAS "O putovní pohár osvobození", kterou pořádá 9. května 1984 v Chlumci
ZO Svazarmu Chlumec

	1. člen posádky	2. člen posádky
Příjmení a jméno:		
Datum narození:		
Adresa a PSČ:		
Člen ZO Svazarmu:		
Číslo čl. průkazu:		
Číslo OP:		
Číslo řidičského průkazu-skupina:		
Číslo licence-VT:		
Značka vozidla:		SPZ

podpis 1. člena posádky

podpis 2. člena posádky

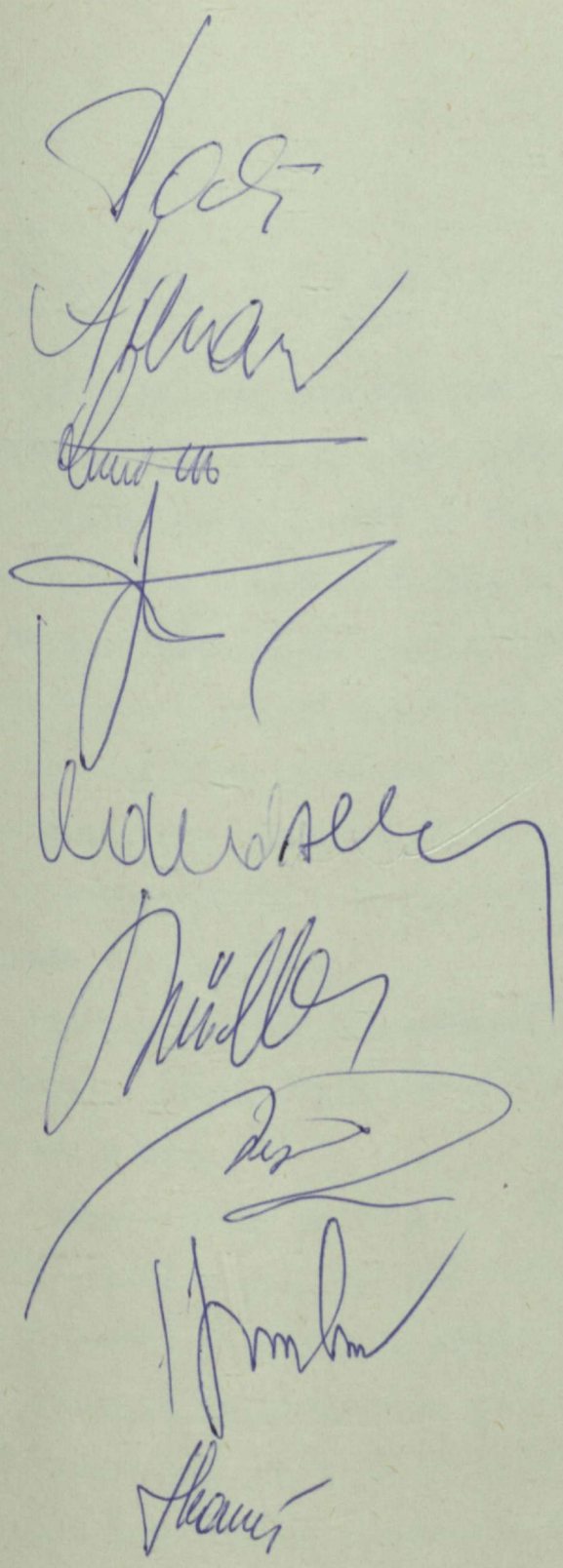

M L A D Í Z Á P A S N Í C I V C H L U M C I.

Tělovýchovná jednota Sokol Chlumec byla výborem svazu zápasu ČÚV ČSTV pověřena uspořádáním přeboru ČSR juniorů v řecko-římském zápase a v zápase ve volném stylu. Soutěž se bude konat závěrem tohoto týdne, v sobotu, dne 7.září a v neděli 8.září ve velkém sále Kulturního a společenského střediska v Chlumci.Slavnostní zahájení je v sobotu 7.září v 10,30 hod., finálové boje budou v neděli 8.září od 8,30 hod.

Organizátoři očekávají účast 120 mladých borců ze všech oddílů České socialistické republiky.Budou zápasit v deseti hmotnostních kategoriích, a to volnostylaři v tělocvičně ZŠ v Chlumci, účastníci přeboru v řecko-římském zápase v sále KaSSu.

Vzorným uspořádáním přeboru chce nedávno založený nejmladší oddíl Sokola Chlumec - oddíl zápasu,přispět k oslavám 90. výročí vzniku organizovaného zápasu u nás.

Celonárodního přeboru se zúčastní mladí zápasníci narození v létech 1965 - 1966 - nositelé minimálně II. výkonnostní třídy,závodníci narození roku 1967 - nositelé I. výkonnostní třídy dorostu a výběrové třídy dorostu a závodníci narození roku 1968,kteří se v příslušném stylu umístili na přeborech ČSR starších dorostenců pro rok 1985 na prvním až třetím místě a mají jednorázové povolení startu ve vyšší věkové kategorii.

V Chlumci, dne 3.září 1985.

Vzácná návštěva v Chlumci.

Ve dnech 9. a 10. května 1986, ve slavných dnech osvobození naší vlasti slavnou a hrdinnou Sovětskou armádou, zavítali do naší obce přátelé nejvěrnější, naši družební přátelé z Vladimiru. Jejich přítomnost je přímo symbolická. Všichni občané naší obce přejí našim vzácným a drahým hostům štěstí, zdraví a mnoho úspěchů v jejich budovatelské práci.

Ať žije mír a štěstí na celém světě!

Ваше село прекрасное!
Мы сердечно благодарим за теплый сердечный прием! Пусть наша дружба крепнет и процветает, и не знает преград!

группа членов общества советско-чехословацкой дружбы г. Владимира
май 1988 г.

Председатель
Громов
Горелова
Шилк-

Drazí přátelé z NDR, vážení hosté!

MěNV - lidí nad šabem - 29 vítá vzácné hosty
z Vysoké školy technické a Krajské nemocnice
Karl-Marx-Stadt a zástupce Krajské nemocnice
a Socialistické akademie v Lidí nad šabem.

V Chlumci, dne 15. května 1986.

Wir sind dankbar, dass wir diesen traditionsreichen
Platz und die Gedenkstätte besuchen durften. Wir
als Mediziner wissen, dass eine Gedenkstätte unser
ein Friede gedeih- kann und dafür wollen wir kämp-
fen alle friedliebenden Menschen der Welt vereint

Chlumec, am 15. Mai 1986

(p.p. D. Yuge)

Wolfgang Müller

Dr. S. Gudzyke, from Adidome, V/R, Ghana, West AFRICA.

Tradiční setkání žilinských žen s ženami Chlumce.

Dne 7. června 1986 naší obec navštívila delegace žen z družebního okresu Žilina. Tato přátelská setkání se stávají již tradicí a manifestací pevného přátelství Čechů a Slováků, českých a slovenských žen.

Toto setkání představitelek našich žen se stává manifestací služby našich žen za zachování míru na celém světě. Jsou to právě naše ženy, které stojí vždy boje za zachování míru a života na celém světě.

I naše chlumecké ženy stojí na jednom z předních míst při prosazování závěrů XVII. sjezdu KSČ, aktivně se podílely svojí prací na zdárném průběhu voleb do zastupitelských orgánů všech stupňů.

Tento vklad aktivity našich žen je zárukou, že nově ustavený Obvodní národní výbor č. 2 Ústí n. L. úkoly volebního programu a úkoly při rozšíření účasti do nejširších vrstev pracujících na správě státních záležitostí vždy splníme.

V Chlumci, dne 7. 6. 1986.

Bartek
Valentová
Ullr
Gallasšová
M. Lenthová
G. Vojtíšková
M. Cabanová
J. Barošincová
M. Vrabcová
L. Majzlíková

R. Hemsová
M. Michlová
E. Hyppová
Smiešková
Kunzová
Hamanová
Lodeová
Šimko
Hatlová
Kaiserová
Frnková
Korienek
Mielný

Bulgarien
Griechenland
Brasilien
Dänemark
Schweden
Italien

K významnému 50. životnímu
jubileu
soudruhu Miroslavu Kolouchovi
přeji dobré zdraví, štěstí, spokojenost
a vykonané práce pro socialismus
pracovníci a funkcionáři Obv. NV útvaru 1-2
CHLUMEC.

V Chlumci, dne 14. listopadu 1986.


TVŮRČÍMI ČINY ŽEN ZA ROZKVĚT SOCIALISTICKÉ VLASTI,
ZA MÍR NA CELÉM SVĚTĚ
MDŽ 83






















ZDRAVÍME
NÁRODNÍ
SVÁTEK
ŽEN




TVOŘIVÁ PRÁCE PRO SOCIALISMUS
NEJČESTNĚJŠÍ ÚKOL NÁS VŠECH


TVOŘIVÁ PRÁCE PRO SOCIALISMUS
NEJČESTNĚJŠÍ ÚKOL NÁS VŠECH










TVOŘIVÁ PRÁCE PRO SOCIALISMUS
NEJČESTNĚJŠÍ ÚKOL NÁS VŠECH

8.11.84




















SOVĚTSKÝ SVAZ-OPORA SOCIALISMU A MÍRU


SOVĚTSKÝ SVAZ-OPORA SOCIALISMU A MÍRU




















ZDRAVÍ 40. VÝRO




































SOVĚTSKÝ SVAZ-OPORA SOCIALISMU A MÍRU




















V PEVNÉ JEDNOTĚ KSČ A LIDU ZA DALŠÍ ÚSPĚCHY
V BUDOVÁNÍ ROZVINUTÉ SOCIALISTICKÉ SPOLEČNOSTI


V PEVNÉ JEDNOTĚ KSČ A LIDU ZA DALŠÍ ÚSPĚCHY
V BUDOVÁNÍ ROZVINUTÉ SOCIALISTICKÉ SPOLEČNOSTI


V PEVNÉ JEDNOTĚ KSČ A LIDU ZA DALŠÍ ÚSPĚCHY
V BUDOVÁNÍ ROZVINUTÉ SOCIALISTICKÉ SPOLEČNOSTI




V PEVNÉ JEDNOTĚ KSČ A LIDU ZA DALŠÍ ÚSPĚCHY
V BUDOVÁNÍ ROZVINUTÉ SOCIALISTICKÉ SPOLEČNOSTI






BUDOVÁNÍ ROZVINUTÉ SOCIALISTICKÉ SPOLEČNOSTI

























Krajská nemocnice Ústí nad Labem
Socialistická akademie Ústí nad Labem

PŘEDNÁŠKOVÝ DEN

15. května 1986 se koná ve velké posluchárně VIKS KÚNZ Ústí n. L. série přednášek spojených s audiovizuální demonstrací ultrazvukového operačního přístroje ASPIRUS 120. Přednášet budou autoři přístroje z Vysoké školy technické a krajské nemocnice Karl-Marx-Stadt.

Technické parametry tohoto přístroje jsou srovnatelné s obdobnými špičkovými výrobky světové úrovně. Jeho použití zahrnuje všechny chirurgické obory.

V NDR zatím byla vyrobena ověřovací série. Pokud bude projeven zájem z československé strany, otvírala by se možnost získat tento operační přístroj i na československá pracoviště.

Přednášky začínají 15. května 1986 v 9.00 hodin a s polední přestávkou budou trvat zhruba do 16.00 hodin.

MUDr. Stanislav Raupach,
ředitel KN
předseda Spolku lékařů v Ústí n. L.

MUDr. Zdeněk Malý, CSc.,
přednosta neurochirurgického odd.
Ústí n. L.

Jaroslava Charvátová,
náměstkyně ředitele KÚNZ
pro KaPP

Vytiskla Severografia Ústí n. L.

